



รายงานผลการปฏิบัติตามมาตรการป้องกันและแก้ไขผลกระทบสิ่งแวดล้อม
และมาตรการติดตามตรวจสอบคุณภาพสิ่งแวดล้อม
ระหว่างเดือนกรกฎาคม-ธันวาคม 2567 (ระยะดำเนินการ)
(ฉบับปิดข้อมูลที่มีกฎหมายคุ้มครอง)

โรงแรม ฮอลิเดย์ อินน์ รีสอร์ท สมุย หาดบ่อผุด
หมู่ที่ 1 ตำบลบ่อผุด อำเภอเกาะสมุย จังหวัดสุราษฎร์ธานี
บริษัท เดอะ แพลทินัม สมุย จำกัด

กุมภาพันธ์ 2568



จัดทำโดย



บริษัท ภูเก็ต เอ็นไวรอนเมนทอล เซอร์วิส จำกัด

PHUKET ENVIRONMENTAL SERVICES CO., LTD.

125/512 ม.5 ต.รัชฎา อ.เมือง จ.ภูเก็ต 83000 โทรศัพท์ 076-540968 โทรสาร 076-540968 E-mail: phuketenvi@yahoo.com

125/512 M. 5 T.Rasada A.Muang Phuket 83000 Tel. 076-540968 Fax. 076-540968 E-mail: phuketenvi@yahoo.com

สารบัญ

สารบัญ

	หน้า
สารบัญ	ก
สารบัญรูป	ค
สารบัญตาราง	ค
บทที่ 1 บทนำและรายละเอียดโครงการ	1-1
1.1 ความเป็นมาของการจัดทำรายงาน	1-1
1.2 วัตถุประสงค์ของการจัดทำรายงาน	1-1
1.3 ขอบเขตการศึกษา	1-2
1.4 วิธีการศึกษาและจัดทำรายงาน	1-2
1.5 รายละเอียดโครงการ	1-3
1.5.1 ที่ตั้งโครงการ	1-3
1.5.2 ประเภทโครงการและรูปแบบอาคาร	1-3
1.5.3 การคมนาคมเข้าสู่พื้นที่โครงการ	1-6
1.5.4 รายละเอียดระบบสาธารณูปโภคในช่วงเปิดดำเนินการ	1-6
บทที่ 2 สรุปผลการปฏิบัติตามมาตรการป้องกันและแก้ไขลดผลกระทบสิ่งแวดล้อม	2-1
2.1 วิธีการติดตามตรวจสอบ	2-1
2.2 ผลการปฏิบัติตามมาตรการ	2-1
บทที่ 3 สรุปผลการปฏิบัติตามมาตรการติดตามตรวจสอบคุณภาพสิ่งแวดล้อม	3-1
3.1 บทนำ	3-1
3.2 ขอบเขตการดำเนินการ	3-1
3.2.1 แผนการติดตามตรวจสอบคุณภาพสิ่งแวดล้อม	3-1
3.2.2 พารามิเตอร์และวิธีการตรวจวิเคราะห์	3-1
3.3 มาตรฐานที่ใช้เปรียบเทียบ	3-5
3.4 ผลการติดตามตรวจสอบคุณภาพสิ่งแวดล้อม	3-5
3.4.1 การเกิดแผ่นดินไหว	3-6
3.4.2 คุณภาพอากาศ	3-6
3.4.3 นิเวศวิทยาทางน้ำ	3-6
3.4.4 การคมนาคมขนส่ง	3-6
3.4.5 การใช้น้ำ	3-6
3.4.6 การระบายน้ำ	310
3.4.7 การจัดการน้ำเสีย	3-10
3.4.8 น้ำเสียที่ผ่านการบำบัดก่อนนำไปรดน้ำต้นไม้	3-15

สารบัญ

หน้า

3.4.9	การจัดการมูลฝอย	3-15
3.4.10	การป้องกันอัคคีภัย	3-15
3.4.11	อาชีวอนามัยและความปลอดภัย	3-16
3.4.12	คุณภาพน้ำจากสระว่ายน้ำ	3-16
3.4.13	สุขภาพ	3-18
บทที่ 4	สรุปผลการปฏิบัติตามมาตรการป้องกันและแก้ไขผลกระทบสิ่งแวดล้อม	4-1
	และการปฏิบัติตามมาตรการติดตามตรวจสอบคุณภาพสิ่งแวดล้อม	
4.1	สรุปผลการปฏิบัติตามมาตรการป้องกันและแก้ไขผลกระทบสิ่งแวดล้อม	4-1
4.2	สรุปผลการติดตามตรวจสอบคุณภาพสิ่งแวดล้อม	4-2
เอกสารแนบที่ 1	หนังสือเห็นชอบรายงานการวิเคราะห์ผลกระทบสิ่งแวดล้อม	
เอกสารแนบที่ 2	ใบอนุญาตประกอบธุรกิจโรงแรม	
เอกสารแนบที่ 3	หนังสือรับรองบริษัท	
เอกสารแนบที่ 4	เอกสารตรวจสอบระบบน้ำใช้	
เอกสารแนบที่ 5	เอกสารตรวจสอบระบบบำบัดน้ำเสีย รายงานสรุปการทำงานของระบบบำบัดน้ำเสีย (แบบ ทส.1 และแบบ ทส.2)	
เอกสารแนบที่ 6	ใบเสร็จจัดเก็บขยะมูลฝอย	
เอกสารแนบที่ 7	เอกสารตรวจสอบ MDB	
เอกสารแนบที่ 8	เอกสารตรวจสอบระบบป้องกันอัคคีภัย	
เอกสารแนบที่ 9	แผนฉุกเฉิน และผลการซ้อมแผนฉุกเฉิน ปี 2567	
เอกสารแนบที่ 10	การจัดตั้งคณะกรรมการความปลอดภัย	
เอกสารแนบที่ 11	เอกสาร CONTACT การกำจัดสัตว์ก่อโรค	
เอกสารแนบที่ 12	ผลการตรวจสอบค่าความเป็นกรด-ด่าง และคลอรีนของสระว่ายน้ำประจำวัน	
เอกสารแนบที่ 13	ผลการวิเคราะห์คุณภาพสิ่งแวดล้อม	
เอกสารแนบที่ 14	เอกสารขึ้นทะเบียนห้องปฏิบัติการ	

สารบัญรูป

รูปที่	หน้า
รูปที่ 1-1	ที่ตั้งโครงการ 1-4
รูปที่ 1-2	ผังบริเวณโครงการ..... 1-5
รูปที่ 1-3	เส้นทางการคมนาคมเข้าสู่พื้นที่โครงการ 1-7

สารบัญตาราง

ตารางที่	หน้า
ตารางที่ 2.2-1	สรุปผลการปฏิบัติตามมาตรการป้องกันและแก้ไขผลกระทบสิ่งแวดล้อม 2-2 โรงแรม ฮอลิเดย์ อินน์ รีสอร์ท สมุย หาดบ่อผุด ของบริษัท เดอะ แพลทินัม สมุย จำกัด ระยะดำเนินการ
ตารางที่ 3.2.2-1	พารามิเตอร์และวิธีการตรวจวิเคราะห์คุณภาพสิ่งแวดล้อม 3-2
ตารางที่ 3.4.5-1	ผลการตรวจวัดคุณภาพน้ำใช้จากถังเก็บน้ำใช้ 3-9 ระหว่างเดือนกรกฎาคม-ธันวาคม 2567
ตารางที่ 3.4.5-2	ผลการตรวจวัดคุณภาพน้ำใช้จากถังเก็บน้ำใช้ ปี 2567 3-9
ตารางที่ 3.4.7-1	ผลการตรวจวัดคุณภาพน้ำทิ้งจากบ่อพักน้ำทิ้งที่ผ่านการบำบัด 3-13 ระหว่างเดือนกรกฎาคม-ธันวาคม 2567
ตารางที่ 3.4.7-2	ผลการตรวจวัดคุณภาพน้ำทิ้งจากบ่อพักน้ำทิ้งที่ผ่านการบำบัด 3-14 ระหว่างปี 2566-2567
ตารางที่ 3.4.12-1	ผลการตรวจวัดคุณภาพน้ำจากสระว่ายน้ำ เดือนตุลาคม 2567 3-18

บทที่ 1

บทนำและรายละเอียดโครงการ

บทที่ 1

บทนำและรายละเอียดโครงการ

1.1 ความเป็นมาของการจัดทำรายงาน

ภายหลังจากได้รับความเห็นชอบตามหนังสือแจ้งผลการพิจารณารายงานที่ ทส 1010.5/9140 ลงวันที่ 17 กรกฎาคม 2561 จากการพิจารณารายงานการวิเคราะห์ผลกระทบสิ่งแวดล้อม โครงการ Holiday Inn Express Samui Bophut & Holiday Inn Resort Samui ของบริษัท เดอะ แพลทินัม สมุย จำกัด และได้ใบอนุญาตประกอบธุรกิจโรงแรมล่าสุด ถึงวันที่ 13 มิถุนายน 2570 (เอกสารแนบ 3)

ทั้งนี้ ตามหนังสือแจ้งผลการพิจารณารายงานฯ ได้กำหนดให้โรงแรมต้องเสนอผลการปฏิบัติตามมาตรการด้านสิ่งแวดล้อม ซึ่งประกอบด้วย มาตรการป้องกันและแก้ไขผลกระทบสิ่งแวดล้อม และมาตรการติดตามตรวจสอบคุณภาพสิ่งแวดล้อม เสนอให้กับหน่วยงานอนุญาต ทราบทุก 6 เดือน

ดังนั้น บริษัท เดอะ แพลทินัม สมุย จำกัด จึงมอบหมายให้บริษัท ภูเก็ต เอ็นไวรอนเมนทอล เซอร์วิส จำกัด ซึ่งเป็นบริษัทที่ปรึกษาทางด้านสิ่งแวดล้อม จัดทำรายงานผลการปฏิบัติตามมาตรการด้านสิ่งแวดล้อม ระยะดำเนินการ ระหว่างเดือนกรกฎาคม-ธันวาคม 2567 ซึ่งประกอบด้วยข้อมูลรายละเอียดของโครงการโดยย่อ เพื่อให้เห็นภาพรวมของลักษณะและกิจกรรมการดำเนินงานของโครงการ ผลการปฏิบัติตามมาตรการป้องกันและแก้ไขผลกระทบสิ่งแวดล้อม และผลการติดตามตรวจสอบคุณภาพสิ่งแวดล้อมของโครงการ

1.2 วัตถุประสงค์ของการจัดทำรายงาน

- 1) เพื่อติดตามตรวจสอบคุณภาพสิ่งแวดล้อมของโครงการ ระหว่างเดือนกรกฎาคม-ธันวาคม 2567
- 2) รวบรวมผลการปฏิบัติตามมาตรการป้องกันและแก้ไขผลกระทบสิ่งแวดล้อม ระหว่างเดือนกรกฎาคม-ธันวาคม 2567
- 3) จัดทำรายงานผลการปฏิบัติตามมาตรการป้องกันและแก้ไขผลกระทบสิ่งแวดล้อม และมาตรการติดตามตรวจสอบคุณภาพสิ่งแวดล้อมดังกล่าว พร้อมทั้งนำมาเปรียบเทียบกับผลการตรวจวัดในช่วงที่ผ่านมา และนำเสนอต่อสำนักงานนโยบายและแผนทรัพยากรธรรมชาติและสิ่งแวดล้อม และหน่วยงานที่เกี่ยวข้อง

1.3 ขอบเขตการศึกษา

ในการจัดทำรายงานผลการปฏิบัติตามมาตรการทางด้านสิ่งแวดล้อมของโครงการนั้น จะประกอบไปด้วย

1) มาตรการป้องกันและแก้ไขผลกระทบสิ่งแวดล้อม

โครงการจะเป็นผู้รวบรวมเอกสารหลักฐานต่างๆ ซึ่งเป็นผลการดำเนินการตามมาตรการป้องกันและแก้ไขผลกระทบสิ่งแวดล้อม และบริษัท ภูเก็ต เอ็นไวรอนเม้นทอล เซอร์วิส จำกัด จะเป็นผู้นำเอกสารหลักฐานต่างๆ มาใช้ประกอบการตรวจติดตามและผนวกเข้าไว้ในรายงานผลการปฏิบัติตามมาตรการด้านสิ่งแวดล้อมนี้

2) มาตรการติดตามตรวจสอบคุณภาพสิ่งแวดล้อม

บริษัท เดอะ แพลทินัม สมุย จำกัด ร่วมกับห้องปฏิบัติการวิเคราะห์เอกชนตามกฎหมายว่าด้วยโรงงานดำเนินการตรวจวัดและวิเคราะห์คุณภาพสิ่งแวดล้อม และรายงานผลการตรวจวัดดังกล่าว พร้อมทั้งรวบรวมข้อมูลของโครงการในด้านอื่นๆ ซึ่งเป็นข้อกำหนดตามเงื่อนไขที่กำหนดไว้ในรายงานการวิเคราะห์ผลกระทบสิ่งแวดล้อม

1.4 วิธีการศึกษาและจัดทำรายงาน

การจัดทำรายงานผลการปฏิบัติตามมาตรการฯ สิ่งแวดล้อม โครงการได้จัดทำรายงานตามประกาศกระทรวงทรัพยากรธรรมชาติและสิ่งแวดล้อมเรื่อง หลักเกณฑ์ และวิธีการจัดทำรายงานผลการปฏิบัติตามมาตรการที่กำหนดไว้ในรายงานการประเมินผลกระทบสิ่งแวดล้อมซึ่งผู้ดำเนินการ หรือผู้ขออนุญาตจะต้องจัดทำเมื่อได้รับอนุญาตให้ดำเนินโครงการหรือกิจการแล้ว พ.ศ. 2561 โดยบริษัทที่ปรึกษาจะตรวจสอบมาตรการป้องกันและแก้ไขผลกระทบสิ่งแวดล้อม และมาตรการติดตามตรวจสอบคุณภาพสิ่งแวดล้อมที่โครงการปฏิบัติเปรียบเทียบกับที่เสนอไว้ในรายงานการวิเคราะห์ผลกระทบสิ่งแวดล้อมอย่างละเอียด โดยการดำเนินการ ดังนี้

- 1) จัดทำตารางเปรียบเทียบมาตรการป้องกันและแก้ไขผลกระทบสิ่งแวดล้อม และมาตรการติดตามตรวจสอบคุณภาพสิ่งแวดล้อมที่กำหนดไว้ในรายงานการวิเคราะห์ผลกระทบสิ่งแวดล้อม
- 2) เหตุผลที่ไม่สามารถปฏิบัติตามได้หรือไม่สามารถปฏิบัติตามได้อย่างครบถ้วน

1.5 รายละเอียดโครงการ

1.5.1 ที่ตั้งโครงการ

โรงแรม ฮอลิเดย์ อินน์ รีสอร์ท สมุย หาดบ่อผุด ตั้งอยู่ที่ หมู่ที่ 1 ตำบลบ่อผุด อำเภอเกาะสมุย จังหวัดสุราษฎร์ธานี ที่ตั้งโครงการแสดงดังรูปที่ 1-1 อยู่ในพื้นที่เทศบาลนครเกาะสมุย มีอาณาเขตดังนี้

ทิศเหนือ	ติดกับ	ถนนเลียบหาดบ่อผุด กว้าง 4.00 เมตร
ทิศใต้	ติดกับ	ทางหลวงแผ่นดินสายรอบเกาะสมุย (4169) กว้าง 16.00 เมตร (รวมเขตทาง) และร้านค้า ชั้นเดียว
ทิศตะวันออก	ติดกับ	ที่ดินบุคคลอื่น (เดอะ วอร์ฟ สมุย)
ทิศตะวันตก	ติดกับ	ทางหลวงเทศบาล กว้าง 3.00 เมตร บ้านอยู่อาศัย 2 ชั้นบุคคลอื่น และอาคาร 4 ชั้นบุคคลอื่น (HANSAR SAMUI)

1.5.2 ประเภทโครงการและรูปแบบอาคาร

โรงแรม ฮอลิเดย์ อินน์ รีสอร์ท สมุย หาดบ่อผุด เป็นโครงการประกอบกิจการประเภทโรงแรม¹ โดยจัดเป็นโรงแรมประเภทที่ 3² ตามกฎกระทรวง กำหนดประเภทและหลักเกณฑ์การประกอบธุรกิจโรงแรม พ.ศ. 2551 ภายในโครงการประกอบด้วยอาคารทั้งสิ้น จำนวน 14 อาคาร มีห้องพักรวมทั้งสิ้น จำนวน 329 ห้องพัก โดยรายละเอียด ดังนี้

- 1) อาคาร A ค.ส.ล. สูง 4 ชั้น ภายในมีห้องพัก 30 ห้องพัก
- 2) อาคาร B ค.ส.ล. สูง 4 ชั้น ภายในมีห้องพัก 52 ห้องพัก
- 3) อาคาร C ค.ส.ล. สูง 4 ชั้น ภายในมีห้องพัก 54 ห้องพัก
- 4) อาคาร D ค.ส.ล. สูง 4 ชั้น ภายในมีห้องพัก 39 ห้องพัก
- 5) อาคาร E ค.ส.ล. สูง 4 ชั้น ภายในมีห้องพัก 27 ห้องพัก
- 6) อาคาร F เป็นอาคารสระว่ายน้ำ ประกอบด้วย สระว่ายน้ำ และระเบียงสระว่ายน้ำ
- 7) อาคาร G ค.ส.ล. สูง 3 ชั้น ภายในส่วนบริการ ประกอบด้วย ที่จอดรถส่งของ ห้องตรวจรับของ ห้องเก็บของ ห้องปั๊มดับเพลิง ห้องงานระบบไฟฟ้า ห้องเตรียมอาหาร และห้องรับประทานอาหาร พนักงาน เป็นต้น

¹ โรงแรม หมายความว่า อาคารหรือส่วนหนึ่งของอาคารที่ใช้เป็นโรงแรมตามกฎหมายว่าด้วยโรงแรม (กฎกระทรวงฉบับที่ 55 (พ.ศ. 2543) ออกตามความในพระราชบัญญัติควบคุมอาคาร พ.ศ. 2522)

โรงแรม หมายความว่า สถานที่พักที่จัดตั้งขึ้นโดยมีวัตถุประสงค์ในทางธุรกิจเพื่อให้บริการที่พักชั่วคราวสำหรับคนเดินทางหรือบุคคลอื่นใด โดยมีค่าตอบแทน ทั้งนี้ ไม่รวมถึง 1) สถานที่พักที่จัดตั้งขึ้นเพื่อให้บริการที่พักชั่วคราว ซึ่งดำเนินการโดยส่วนราชการ รัฐวิสาหกิจ องค์การมหาชน หรือหน่วยงานอื่นของรัฐหรือเพื่อการกุศล หรือการศึกษา ทั้งนี้ โดยมีใช่เป็นการหาผลกำไร หรือรายได้มาแบ่งปันกัน 2) สถานที่พักที่จัดตั้งขึ้นโดยมีวัตถุประสงค์เพื่อให้บริการที่พักอาศัย โดยคิดค่าบริการเป็นรายเดือนขึ้นไปเท่านั้น 3) สถานที่พักอื่นใดตามที่กำหนดในกฎกระทรวง (พระราชบัญญัติโรงแรม พ.ศ.2547)

² โรงแรมประเภท 3 หมายความว่า โรงแรมที่ให้บริการห้องพัก ห้องอาหารหรือสถานที่ สำหรับบริการอาหารหรือสถานที่สำหรับประกอบอาหาร และสถานบริการตามกฎหมายว่าด้วยสถานบริการหรือห้องประชุมสัมมนา

- 8) อาคาร H ค.ส.ล. สูง 3 ชั้น ภายในส่วนบริการ ประกอบด้วย ที่จอดรถ สำนักงาน และห้องซ่อมบำรุง เป็นต้น
- 9) อาคาร I ค.ส.ล. สูง 3 ชั้น ภายในมีห้องพัก 16 ห้องพัก
- 10) อาคาร J ค.ส.ล. สูง 3 ชั้น ภายในมีห้องพัก 25 ห้องพัก
- 11) อาคาร K ค.ส.ล. สูง 3 ชั้น ภายในมีห้องพัก 26 ห้องพัก
- 12) อาคาร L ค.ส.ล. สูง 3 ชั้น ภายในมีห้องพัก 31 ห้องพัก
- 13) อาคาร M ค.ส.ล. สูง 3 ชั้น ภายในมีห้องพัก 29 ห้องพัก
- 14) อาคาร N เป็นอาคารสระว่ายน้ำ ประกอบด้วย สระว่ายน้ำ ระเบียงสระว่ายน้ำ และพื้นที่นั่ง

นอกจากนี้ โครงการยังจัดให้มีที่จอดรถยนต์ภายในโครงการ จำนวน 37 คัน ในจำนวนนี้เป็นที่จอดรถสำหรับคนพิการ จำนวน 2 คัน มีถนน สระว่ายน้ำ และพื้นที่สีเขียว ผังบริเวณแสดงในรูปที่ 1-2

สภาพพื้นที่โครงการตั้งอยู่บนพื้นที่ราบ การวางอาคารส่วนใหญ่จะหันมองทัศนียภาพของทะเลเป็นหลัก มีการออกแบบอาคารเป็นสถาปัตยกรรมแบบ Tropical-Modern มีการกำหนดความสูงของแต่ละอาคารที่มีการลดหลั่นแตกต่างกันไปตามตำแหน่งการควบคุมความสูง เพื่อสร้างความโปร่งและลดความรู้สึกหนาแน่นของโครงการ รวมทั้งเป็นการสร้างบรรยากาศสำหรับการพักผ่อนที่ร่มรื่นโอบล้อมไปด้วยต้นไม้ อีกทั้งยังออกแบบให้มีสระว่ายน้ำที่ต่อเนื่องกับห้องพักเพื่อความเป็นส่วนตัวมากที่สุด และจัดให้มีสระว่ายน้ำส่วนกลางที่สามารถมองเห็นทัศนียภาพของทะเลได้ ทำให้ผู้พักอาศัยได้ผ่อนคลายและทำกิจกรรมขณะเข้าพักภายในโครงการ จัดให้มีการระบายอากาศตามธรรมชาติโดยจัดให้มีระเบียงเปิดโล่ง ประกอบกับภายในพื้นที่โครงการจัดให้มีพื้นที่สีเขียวบริเวณพื้นที่ว่าง ซึ่งจะช่วยเพิ่มความร่มรื่นของพื้นที่และช่วยลดความกระด้างของโครงสร้างอาคาร และลดผลกระทบต่อทัศนียภาพของผู้สัญจรไปมาได้อีกด้วย

วัสดุหลังคาของโครงการเป็นหลังคาเป็นเกล็ดไม้เทียม , กระเบื้องลอนคู่ และคอนกรีตเสริมเหล็ก ผนังเป็นคอนกรีตเสริมเหล็ก และก่ออิฐฉาบปูน สำหรับพื้นอาคารเป็นพื้นผิวขัดมันเรียบและกระเบื้องเซรามิค ในส่วนของพื้นที่ระเบียงสระว่ายน้ำส่วนกลางใช้ไม้สังเคราะห์ ออกแบบประตูเป็นทั้งบานไม้, บานอลูมิเนียม-กระจกใส และบานเหล็กสำเร็จรูป สีอาคารเลือกใช้สีครีม ดังนั้น วัสดุที่โครงการเลือกใช้จึงหาได้ทั่วไปและขนย้ายได้ง่าย

การจัดภูมิสถาปัตยกรรมมีทั้งส่วนที่เป็นภูมิทัศน์แข็ง (Hardscape) และภูมิทัศน์นุ่ม (Softscape) โดยแนวคิดการจัดภูมิสถาปัตยกรรมในส่วนของ Hardscape โดยส่วนใหญ่เป็นการตกแต่งพื้นผิวของทางเดินบริเวณอาคาร ส่วนแนวคิดการจัดภูมิสถาปัตยกรรมในส่วนของ Softscape นั้นเน้นการตกแต่งโดยปลูกไม้ยืนต้นและไม้พุ่ม เพื่อเพิ่มความร่มรื่นของพื้นที่ ช่วยลดความกระด้างของโครงสร้างอาคาร ต้นไม้จะช่วยทอนสัดส่วนของอาคาร และลดผลกระทบต่อทัศนียภาพของผู้สัญจรไปมาได้อีกด้วย โดยเน้นการตกแต่งโดยจัดให้มีไม้ยืนต้นจำนวน 562 ต้น ได้แก่ ต้นจิกน้ำ ต้นตีนเป็ดฝรั่ง ต้นหูกระจง ต้นไคร้ย้อย ต้นอินทนิลน้ำ ต้นจิกทะเล ต้นปาล์มยะวา ต้นมะพร้าว ต้นหมากสง ต้นหมากเขียว ต้นหมากแดง และต้นปาล์มแกวซ์ คิดเป็นพื้นที่ปลูกไม้ยืนต้นประมาณ 2,144.64 ตารางเมตร



รูปที่ 1-1 ที่ตั้งโครงการ

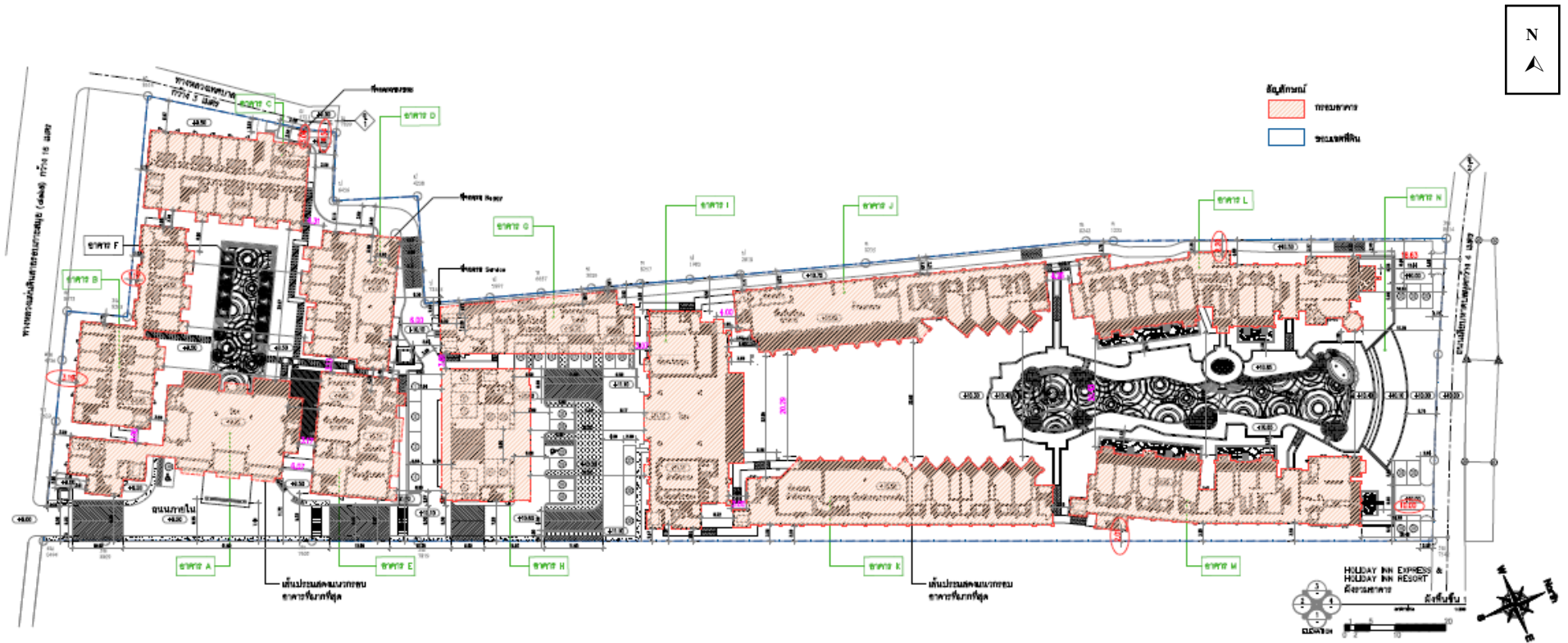

รูปที่ 1-2 ผังบริเวณโครงการ

1.5.3 การคมนาคมเข้าสู่พื้นที่โครงการ

การเข้าถึงโรงแรมสามารถเดินทางโดยทางรถยนต์ได้อย่างสะดวก ซึ่งสามารถเดินทางเข้าสู่พื้นที่โครงการได้ 2 เส้นทาง ดังนี้ (รูปที่ 1-3)

เส้นทางที่ 1 จากท่าเรือหน้าทอนมุ่งหน้าสู่ทางหลวงแผ่นดินหมายเลข 4169 ขับไปเป็นระยะทางประมาณ 572 เมตร จะพบทางแยกให้เลี้ยวซ้ายเข้าสู่ ทางหลวงแผ่นดินหมายเลข 4169 และขับไปตามทางหลวงแผ่นดินหมายเลข 4169 เป็นระยะทางประมาณ 15 กิโลเมตร จะถึงพื้นที่โครงการด้านซ้ายมือ

เส้นทางที่ 2 จากโรงพยาบาลกรุงเทพ เกาะสมุย มุ่งหน้าสู่ เดอะ วอร์ฟ สมุย เป็นระยะทางประมาณ 5.7 กิโลเมตร จะถึงพื้นที่โครงการด้านขวามือ พื้นที่โครงการติดกับเดอะ วอร์ฟ สมุย

1.5.4 รายละเอียดระบบสาธารณูปโภคในช่วงเปิดดำเนินการ

1) การใช้น้ำ

แหล่งน้ำใช้หลักของโครงการจะใช้น้ำประปาจากการประปาส่วนภูมิภาค สาขาเกาะสมุย โดยมีแนวท่อประปาของโครงการขนาดเส้นผ่านศูนย์กลาง 3 นิ้ว ต่อเข้ากับท่อเมนของการประปา ผ่านมิเตอร์น้ำเข้าเก็บกักในถังเก็บน้ำดีคอนกรีตเสริมเหล็กบริเวณชั้นใต้ดินอาคาร G จำนวน 2 ถัง ได้แก่ ถังเก็บน้ำดี 1 ปริมาตร 263.41 ลูกบาศก์เมตร และถังเก็บน้ำดี 2 ปริมาตร 166 ลูกบาศก์เมตร จากนั้นจะสูบน้ำด้วยเครื่องสูบน้ำเพิ่มแรงดัน (Booster Pump Set, BP-01-03) จำนวน 1 ชุด (3 เครื่อง/ชุด ทำงาน 2 สัปดาห์ 1) มีอัตราการสูบน้ำ 15 ลูกบาศก์เมตร/ชั่วโมง ก่อนแจกจ่ายไปยังส่วนต่างๆ ของแต่ละอาคาร

นอกจากนี้ โครงการมีแหล่งน้ำใช้สำรองซึ่งจะใช้น้ำซื้อจากรถบรรทุกน้ำเอกชน โดยจัดให้มีหัวรับน้ำเพื่อรับน้ำจากรถบรรทุกน้ำเอกชน เข้ากักเก็บในถังเก็บน้ำดีคอนกรีตเสริมเหล็กบริเวณชั้นใต้ดินอาคาร G จำนวน 1 ถัง ได้แก่ ถังเก็บน้ำดี 1 ปริมาตร 266 ลูกบาศก์เมตร โดยน้ำจากถังเก็บน้ำดีจะถูกสูบน้ำด้วยเครื่องสูบน้ำสำหรับบำบัดน้ำดิบ จำนวน 2 ชุด (2 เครื่อง/ชุด ทำงาน 1 สัปดาห์ 1) มีอัตราการสูบน้ำ 15.00 ลูกบาศก์เมตร/ชั่วโมง ผ่านกระบวนการปรับปรุงคุณภาพน้ำด้วยระบบกรองตัวกลางหลายชนิด ระบบกรองคาร์บอน ระบบกรองความกระต้าง และระบบฆ่าเชื้อโรคด้วยคลอรีน ก่อนเข้าสู่ถังเก็บน้ำดี 1 และถังเก็บน้ำดี 2 บริเวณชั้นใต้ดินอาคาร G

รายละเอียดขั้นตอนการปรับปรุงคุณภาพน้ำ มีดังนี้

ซื้อจากรถบรรทุกน้ำเอกชนจะถูกสูบลงสู่ถังเก็บน้ำดีใต้ดินโดยโครงการได้จัดให้มีการปรับปรุงคุณภาพน้ำก่อนลงสู่ถังเก็บน้ำดีของโครงการ รายละเอียดขั้นตอนการปรับปรุงคุณภาพน้ำ มีดังนี้

1. ถังกรองทราย (Sand Filters) ประกอบด้วย สารกรองทรายขนาดต่างๆ เป็นการกรองเพื่อกำจัดสารแขวนลอยออกจากน้ำ เพื่อกรองสิ่งสกปรกที่มีอนุภาคขนาดใหญ่ ตะกอน และสารแขวนลอยต่างๆ

2. ถังกรองคาร์บอน (Carbon Filter) เพื่อกรองสารละลายที่มีสี กลิ่น และสารเคมีต่างๆ

นอกจากนี้ น้ำจากถังเก็บน้ำประปาของโครงการจะผ่านระบบฆ่าเชื้อโรคด้วยการเติมคลอรีน ก่อนแจกจ่ายไปยังส่วนต่างๆ ของแต่ละอาคาร

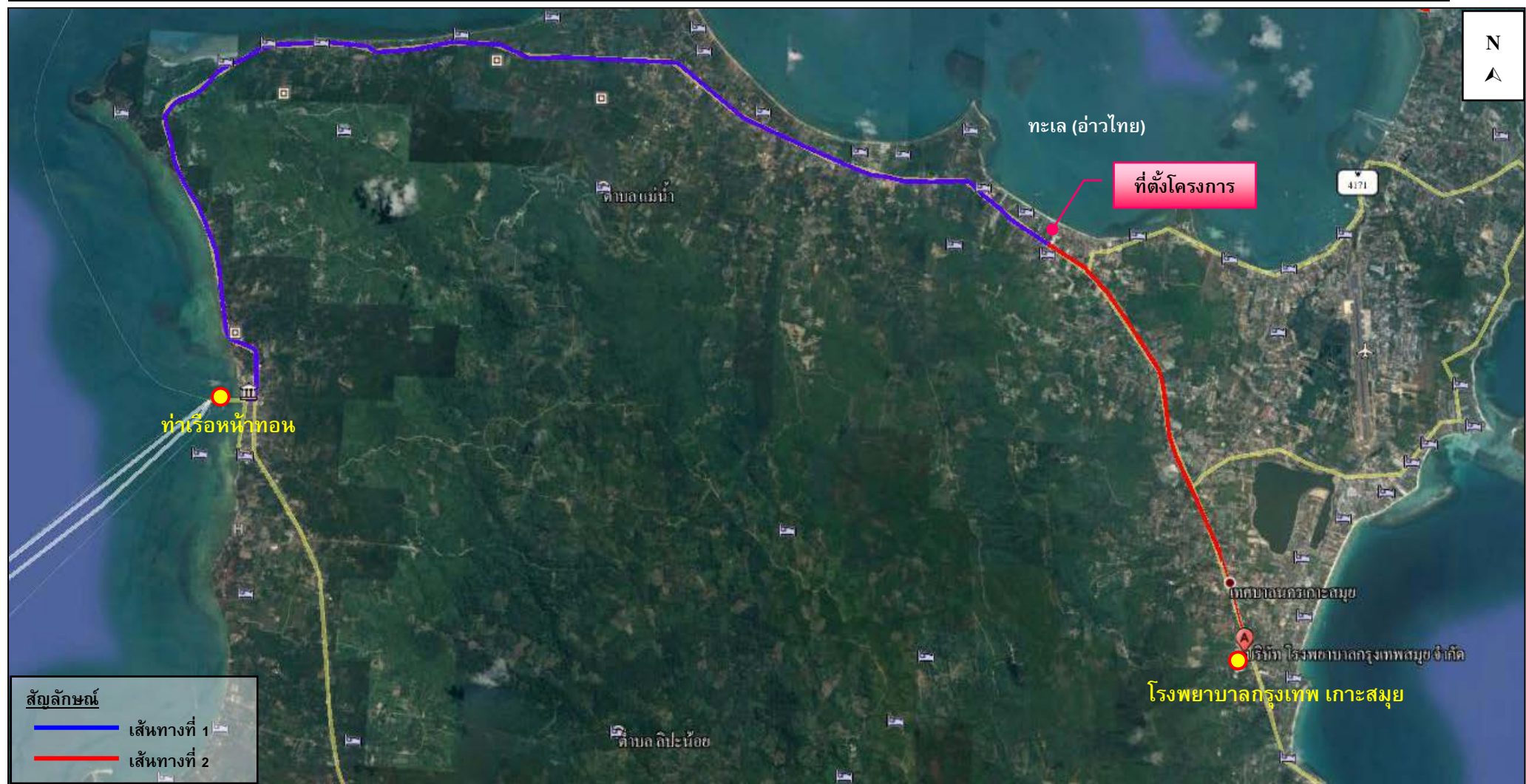

รูปที่ 1-3 เส้นทางรถคมนาคมเข้าสู่พื้นที่โครงการ

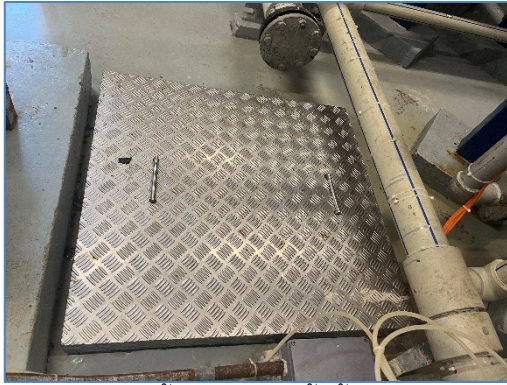

ถังเก็บน้ำประปาและน้ำซึ้อเอกชน

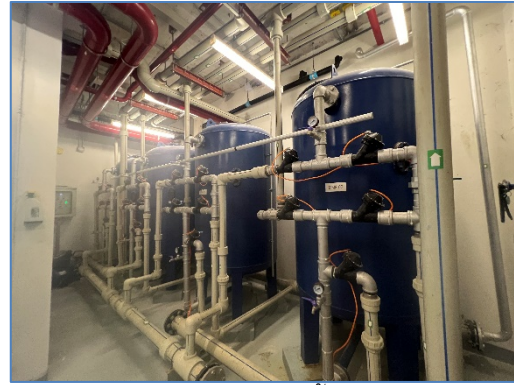

ระบบกรองน้ำ



ถังเก็บน้ำดี 1



ถังเก็บน้ำดี 2 และน้ำสำรองดับเพลิง



ถังเก็บน้ำสำรองดับเพลิง



ปั้มควบคุมระบบกรองน้ำ

ระบบน้ำใช้

2) การจัดการน้ำเสียและสิ่งปฏิกูล

โรงแรมออกแบบระบบบำบัดน้ำเสียแบบตะกอนเร่ง ชนิดการเติมเข้า-ถ่ายออก (Sequencing Batch Reator : SBR) จำนวน 1 ชุด เพื่อรองรับน้ำเสียทุกกิจกรรมภายในโครงการ ซึ่งเป็นระบบที่สามารถบำบัดน้ำเสียได้อย่างมีประสิทธิภาพ น้ำทิ้งที่ผ่านการบำบัดมีคุณภาพดี ได้มาตรฐานตามกฎหมายสามารถปล่อยสู่แหล่งน้ำสาธารณะหรือนำกลับไปใช้ประโยชน์ภายในโครงการ โดยระบบบำบัดน้ำเสียสามารถรองรับน้ำเสียได้ 305 ลูกบาศก์เมตร/วัน/ชุด ปริมาณ $BOD_{\text{เข้า}}$ 280 มิลลิกรัม/ลิตร และมีประสิทธิภาพในการบำบัดให้ค่า $BOD_{\text{ออก}}$ 20 มิลลิกรัม/ลิตร



ระบบบำบัดน้ำเสียเบื้องต้นอาคาร C



ระบบบำบัดน้ำเสียเบื้องต้นอาคาร G



บ่อดักไขมันอาคาร G



ระบบบำบัดน้ำเสียรวม

บ่อรวบรวมน้ำเสียแต่ละอาคาร และระบบบำบัดน้ำเสียรวม



บ่อพักน้ำทิ้งสุดท้ายก่อนออกสู่สาธารณะ

บ่อรวบรวมน้ำเสียแต่ละอาคาร และระบบบำบัดน้ำเสียรวม

3) การจัดการมูลฝอย

โรงแรมจัดตั้งรองรับขยะมูลฝอยไว้ในห้องพักทุกห้อง โดยภายในห้องพักแต่ละห้องจัดให้มีถังขยะย่อยขนาด 5 ลิตร จำนวน 1 ถัง/ห้อง และพื้นที่ส่วนกลางต่างๆ เช่น ส่วนต้อนรับ ห้องอาหาร ทางเดินและบริเวณสระว่ายน้ำ เป็นต้น จัดให้มีถังขยะย่อยขนาด 50 ลิตร จำนวน 4 ถัง แยกเป็นขยะเปียก ขยะแห้ง ขยะอันตราย และขยะรีไซเคิล สำหรับในห้องน้ำรวมจะจัดให้มีถังขยะขนาด 20 ลิตร จำนวน 1 ถัง/ห้อง ถังขยะทุกใบจะมีถุงดำรองอยู่ด้านใน ซึ่งแม่บ้านจะรวบรวมขยะจากส่วนต่างๆ นำมาคัดแยกประเภทขยะเป็นขยะเปียก ขยะแห้ง ขยะอันตราย และขยะรีไซเคิลได้อีกครั้ง ขยะจากส่วนต่างๆ ของโครงการจะรวบรวมมาพักไว้ห้องพักขยะรวม ซึ่งอยู่ภายในอาคาร C ทางด้านทิศตะวันตกของโครงการ โดยห้องพักขยะดังกล่าว ประกอบด้วย ห้องพักขยะเปียก ห้องพักขยะแห้ง ห้องพักขยะอันตราย และขยะรีไซเคิล

ห้องพักขยะรวมของโครงการเป็นโครงสร้างคอนกรีตเสริมเหล็ก อยู่บริเวณชั้นที่ 1 อาคาร C โดยแบ่งออกเป็น 4 ห้อง ได้แก่ ห้องพักขยะเปียก ห้องพักขยะแห้ง ห้องพักขยะอันตราย และขยะรีไซเคิล ซึ่งตั้งอยู่บริเวณด้านทิศตะวันตก โดยเจ้าหน้าที่เก็บขนมูลฝอยสามารถเข้ามาเก็บขนขยะสามารถเข้าเก็บขนได้อย่างสะดวก ไม่กีดขวางการจราจร และไม่รบกวนผู้พักอาศัยภายในโครงการ โดยห้องพักขยะรวมมีประตูและเป็นพื้นที่ที่มีมิดชิด สามารถป้องกันกลิ่น และการแพร่กระจายของเชื้อโรคได้และไม่ก่อให้เกิดผลกระทบต่อสภาพแวดล้อมแต่อย่างใด

รายงานผลการปฏิบัติตามมาตรการป้องกันและแก้ไขผลกระทบสิ่งแวดล้อมและมาตรการติดตามตรวจสอบคุณภาพสิ่งแวดล้อม
โรงแรม ฮอลิเดย์ อินน์ รีสอร์ท สมุย หาดบ่อผุด ของบริษัท เดอะ แพลทินัม สมุย จำกัด
ระหว่างเดือนกรกฎาคม-ธันวาคม 2567 (ระยะดำเนินการ)



แม่บ้านรวบรวมขยะจากห้องพัก



ถังขยะห้องพัก



ถังขยะส่วนกลาง



จุดพักขยะรีไซเคิล

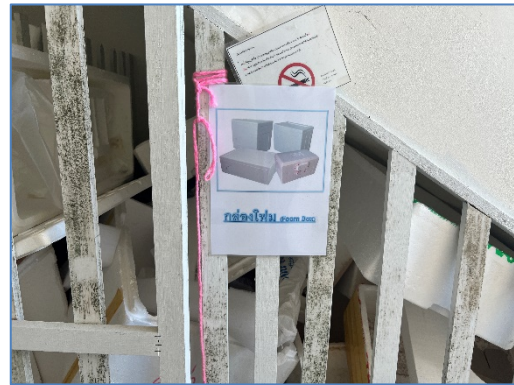

จุดพักขยะรีไซเคิล

ถังขยะในโรงแรมและห้องพักขยะรวม และแม่บ้านรวบรวมขยะจากห้องพัก

รายงานผลการปฏิบัติตามมาตรการป้องกันและแก้ไขผลกระทบสิ่งแวดล้อมและมาตรการติดตามตรวจสอบคุณภาพสิ่งแวดล้อม
โรงแรม ฮอลิเดย์ อินน์ รีสอร์ท สมุย หาดบ่อผุด ของบริษัท เดอะ แพลทินัม สมุย จำกัด
ระหว่างเดือนกรกฎาคม-ธันวาคม 2567 (ระยะดำเนินการ)



จุดพักขยะรีไซเคิล



จุดพักขยะรีไซเคิล



ห้องพักรวม



ระบบรวบรวมน้ำเสียหลังล้างห้องพักรวม

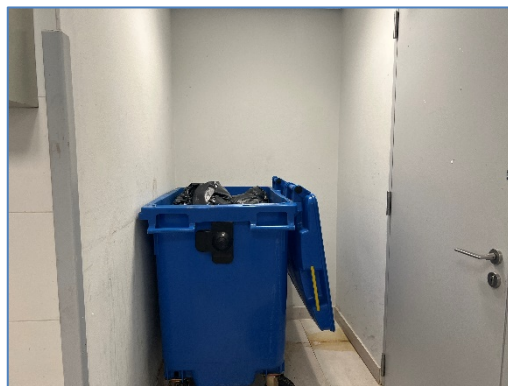

ห้องพักรวม

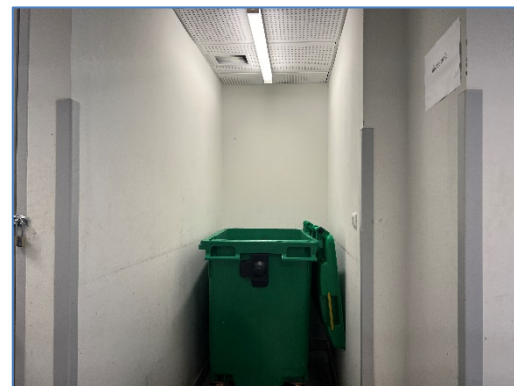

ห้องพักรวม

ถังขยะในโรงแรมและห้องพักรวม และแม่บ้านรวบรวมขยะจากห้องพักรวม

4) ไฟฟ้า

โรงแรมขอรับบริการด้านไฟฟ้าจากการไฟฟ้าส่วนภูมิภาค สาขาเกาะสมุย จังหวัดสุราษฎร์ธานี ด้วยระบบไฟฟ้าแรงสูง ทั้งนี้รายละเอียดการติดตั้งระบบไฟฟ้าที่สำคัญภายในโครงการ มีดังนี้

โรงแรมติดตั้งหม้อแปลงไฟฟ้าชนิดน้ำมัน (Oil Immersed Type) จำนวน 2 ชุด ได้แก่ หม้อแปลงไฟฟ้า TR NO.1 ขนาด 1,600 kVA และหม้อแปลงไฟฟ้า TR NO.2 ขนาด 1,600 kVA เพื่อลดแรงดันต่ำเข้าสู่แผงจ่ายไฟฟ้าหลัก (Main Distribution Board : MDB) โดยโครงการจะรับกระแสไฟฟ้าผ่านหม้อแปลง ก่อนแปลงไฟฟ้าแรงสูง ขนาด 33 kV เป็น 400/230 V เพื่อจ่ายไฟฟ้าไปยังส่วนต่างๆ ของแต่ละอาคาร

ในกรณีที่มีการจ่ายไฟฟ้าจากการไฟฟ้าส่วนภูมิภาค สาขาเกาะสมุย จังหวัดสุราษฎร์ธานี ชัดข้องหรือเกิดเหตุการณ์ฉุกเฉิน โครงการได้จัดให้มีเครื่องกำเนิดไฟฟ้าสำรอง ขนาด 600 kVA จำนวน 1 ชุด อยู่บริเวณห้องเครื่องสำรองไฟชั้นที่ 1 อาคาร G เพื่ออำนวยความสะดวกแก่ผู้ให้บริการ โดยจ่ายไฟฟ้าให้ระบบที่มีความสำคัญ เช่น ระบบสัญญาณแจ้งเหตุเพลิงไหม้ ระบบแสงสว่างทางเดิน ระบบลิฟต์ ระบบสุขาภิบาล และระบบไฟส่องสว่างฉุกเฉิน เป็นต้น ได้อย่างเพียงพอ

ได้ติดตั้ง Circuit Breaker : CB ด้านแรงดันต่ำ ซึ่งทำหน้าที่ตัดกระแสไฟฟ้าที่มีค่าสูงจากการลัดวงจรได้ในเวลาที่เหมาะสมและทันเวลาก่อนที่จะเกิดความเสียหาย ส่วนภายในห้องเครื่องจะปิดกั้นที่มั่นคงและมิดชิด และไม่อนุญาตให้ผู้ที่ไม่เกี่ยวข้องเข้าไปในห้องเครื่องของโครงการ และมีที่ว่างพอเพียงเพื่อการตรวจสอบซ่อมแซมหรือบำรุงรักษาในส่วนที่เป็นไฟฟ้าแรงต่ำ



หม้อแปลงไฟฟ้าของโรงแรม



เครื่องกำเนิดไฟฟ้าสำรอง

5) การป้องกันอัคคีภัย

โรงแรมมีการติดตั้งระบบป้องกันอัคคีภัยภายในโรงแรม ดังนี้

(1) ระบบสัญญาณแจ้งเหตุเพลิงไหม้

- **แผงควบคุมรวม (Fire Alarm Control Panel : FCP)** ติดตั้งบริเวณห้องรักษาความปลอดภัย ชั้น 1 อาคาร G
- **แผงแสดงสัญญาณ (Graphic Board Annunciator : ANN)** ทำงานเชื่อมต่อกับแผงควบคุมรวมให้ทำการแสดงสัญญาณการทำงานจากแผงควบคุมรวม ติดตั้งบริเวณห้องรักษาความปลอดภัย ชั้น 1 อาคาร G
- **อุปกรณ์แจ้งเหตุเพลิงไหม้แบบมีกด (Manual Station : M)** ชนิดทุบแล้วดัง (Break Glass) ติดตั้งอุปกรณ์แจ้งเหตุเพลิงไหม้แบบใช้มือไว้ตามจุดต่างๆ ของแต่ละอาคาร รวมทั้งสิ้น 106 จุด ซึ่งครอบคลุมทั่วบริเวณพื้นที่โครงการ ได้แก่ โถงทางเดิน โถงบันได ห้องเก็บวัตถุดิบสำหรับประกอบอาหาร ที่จอดรถใต้อาคาร และห้องสำนักงาน
- **อุปกรณ์แจ้งสัญญาณเสียงพร้อมแสงกระพริบสีขาว (Fire Alarm Speaker With Strobe)** เป็นสัญญาณเสียงพร้อมแสงกระพริบสีขาว ที่ใช้กับสัญญาณจากเครื่องขยายเสียง (Amplifier) ติดตั้งได้ระดับฝ้าเพดาน 0.30 เมตร หรือตามที่แสดงในแบบ โดยจะติดตั้งระบบแจ้งสัญญาณเสียงพร้อมแสงกระพริบสีขาวไว้ตามจุดต่างๆ ของแต่ละอาคาร รวมทั้งสิ้น 106 จุด ซึ่งครอบคลุมทั่วบริเวณพื้นที่โครงการ ได้แก่ โถงทางเดิน โถงบันได ห้องเก็บวัตถุดิบสำหรับประกอบอาหาร ที่จอดรถใต้อาคาร และห้องสำนักงาน เป็นต้น
- **อุปกรณ์ตรวจจับควัน (Aeiresable Photoelectric Smoke Detector: SD_{AD})** ชนิด Photo Electric เหมาะสำหรับใช้ตรวจจับสัญญาณควันในระยะที่มีอนุภาคของควันที่ใหญ่ขึ้น ติดตั้งกระจายอยู่ตามจุดต่างๆ ของแต่ละอาคาร ซึ่งครอบคลุมทั่วบริเวณพื้นที่โครงการ ได้แก่ ร้านอาหาร ห้องออกกำลังกาย ห้องพักรับรอง ห้องซักรีด โถงทางเดิน ห้องแม่บ้าน ห้องประชุม ห้องเก็บของ ห้องปั้มน้ำ ห้องปั้มน้ำดับเพลิง ห้องงานระบบไฟฟ้า ห้องตรวจรับของ ห้องทานอาหารของพนักงาน ห้องเก็บวัตถุดิบสำหรับประกอบอาหาร ห้องสำนักงาน และห้องซ่อมบำรุง เป็นต้น
- **อุปกรณ์ตรวจจับควัน (Aeiresable Photoelectric Smoke Detector with sounder base : SD_{AD/SB})** ชนิด Photo Electric โดยเพิ่ม Sounder Base เข้าไปที่ Smoke Detector ทำให้ทันทีที่อุปกรณ์ตรวจจับควันได้ก็จะแจ้งเหตุเป็นเสียงเตือนทันที เหมาะสำหรับใช้ตรวจจับสัญญาณควันในระยะที่มีอนุภาคของควันที่ใหญ่ขึ้น ติดตั้งกระจายอยู่ตามจุดต่างๆ ของแต่ละอาคาร ซึ่งครอบคลุมทั่วบริเวณพื้นที่โครงการ ได้แก่ ห้องพักทุกห้อง
- **อุปกรณ์ตรวจจับความร้อน (Heat Detector : H)** อุปกรณ์ชนิดนี้จะทำการตรวจจับจากอัตราการเพิ่มขึ้นของความร้อนภายนอกในช่วงระยะเวลาที่กำหนด หรือเมื่ออุณหภูมิถึงขีดจำกัดที่กำหนด แล้วจึงส่งสัญญาณไปยังตู้ควบคุม โดยโครงการจะติดตั้งกระจายอยู่ตามจุดต่างๆ ทั่วบริเวณพื้นที่ของโครงการ เช่น ห้องครัว และห้องเตรียมอาหาร เป็นต้น

(2) ระบบดับเพลิง

- **ชุดตู้ดับเพลิง (Fire Hose Cabinet: FHC)** ประกอบด้วย หัวฉีดน้ำดับเพลิง (Hose Valve) ขนาดเส้นผ่านศูนย์กลาง 2½ นิ้ว และสายฉีดน้ำดับเพลิง (Hose Reel) ขนาดเส้นผ่านศูนย์กลาง 2½ นิ้ว และมีสายฉีดน้ำดับเพลิงยาวประมาณ 30 เมตร ต่อจากตู้หัวฉีดน้ำดับเพลิงแล้วสามารถนำไปใช้ดับเพลิงในพื้นที่ทั้งหมดในชั้นนั้นได้ และถังดับเพลิงแบบมือถือชนิดผงเคมีแห้งขนาด 10 ปอนด์ หรือ 4.50 กิโลกรัม ซึ่งจะติดตั้งไว้ทุกชั้นของทุกอาคาร บริเวณโถงทางเดินแต่ละชั้นของอาคาร
- **หัวรับน้ำดับเพลิงภายนอกอาคาร (Fire Department Connection : FDC)** เป็นชนิดข้อต่อสวมเร็วขนาดเส้นผ่านศูนย์กลาง 65 x 150 มิลลิเมตร จำนวน 2 หัว สามารถรับน้ำจากรถดับเพลิงเพื่อจ่ายน้ำเข้าสู่ถังเก็บน้ำดับเพลิง และชุดตู้ดับเพลิง ซึ่งบริเวณที่ติดตั้งหัวรับน้ำดับเพลิงภายนอกอยู่บริเวณถนนภายในโครงการเป็นจุดที่รถดับเพลิงสามารถเข้าถึงได้สะดวก
- **ระบบท่อน้ำดับเพลิงและน้ำสำรองดับเพลิง** ประกอบด้วยท่อเย็น จำนวน 3 ท่อเย็น ขนาดเส้นผ่านศูนย์กลาง 6 นิ้ว เป็นระบบท่อเปียกโดยรับน้ำจากถังเก็บน้ำดับเพลิง 236.11 ลูกบาศก์เมตร บริเวณชั้นใต้ดินของอาคาร G นำมาใช้สำรองดับเพลิงเพื่อส่งต่อไปยังแต่ละชั้นของแต่ละอาคาร

(3) ระบบไฟส่องสว่างฉุกเฉิน และป้ายทางออกฉุกเฉิน

- **ไฟส่องสว่างฉุกเฉิน (Emergency Light)** ติดตั้งกระจายอยู่ตามจุดต่างๆ ครอบคลุมทั่วบริเวณพื้นที่โครงการ สำหรับบริเวณที่ติดตั้งได้แก่ บันไดหลัก โถงทางเดิน โถงพักคอย โถงบันได โถงบันไดหนีไฟ ห้องครัว ร้านอาหาร ห้องน้ำ สำนักงาน โถงต้อนรับ และห้องประชุม เป็นต้น
- **ป้ายทางออกฉุกเฉิน** ติดตั้งกระจายอยู่ตามจุดต่างๆ ครอบคลุมทั่วบริเวณพื้นที่โครงการ ได้แก่ บริเวณโถงทางเดิน ห้องเตรียมอาหาร ห้องทานอาหารของพนักงาน ห้องปั๊มน้ำ ห้องงานระบบไฟฟ้า โถงบันไดหนีไฟ ห้องออกกำลังกาย ร้านอาหาร ห้องเก็บวัตถุดิบสำหรับประกอบอาหาร สำนักงาน ห้องซ่อมบำรุง

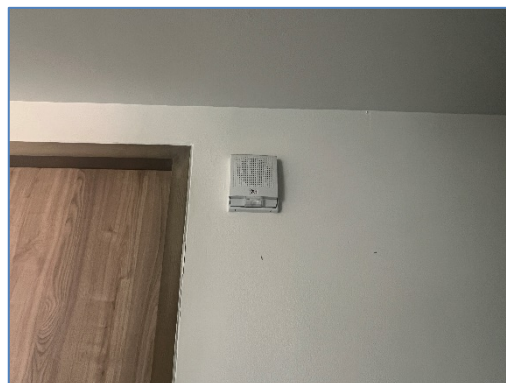

ระบบแจ้งเตือนอัคคีภัยและป้องกันอัคคีภัยภายในโรงแรม

รายงานผลการปฏิบัติตามมาตรการป้องกันและแก้ไขผลกระทบสิ่งแวดล้อมและมาตรการติดตามตรวจสอบคุณภาพสิ่งแวดล้อม
โรงแรม ฮอลิเดย์ อินน์ รีสอร์ท สมุย หาดบ่อผุด ของบริษัท เดอะ แพลทินัม สมุย จำกัด
ระหว่างเดือนกรกฎาคม-ธันวาคม 2567 (ระยะดำเนินการ)

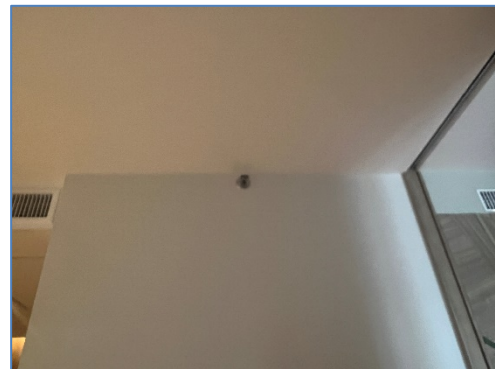
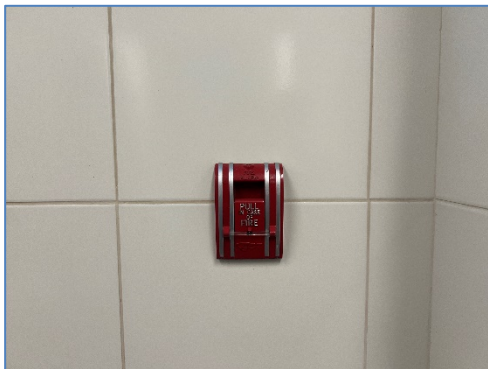
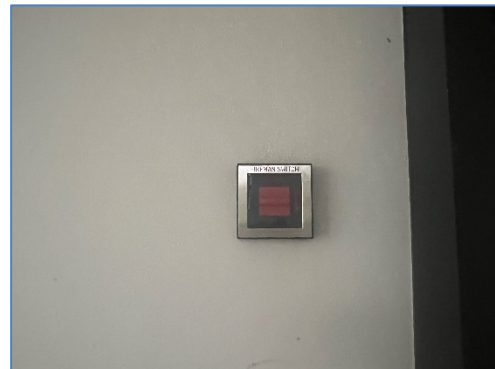
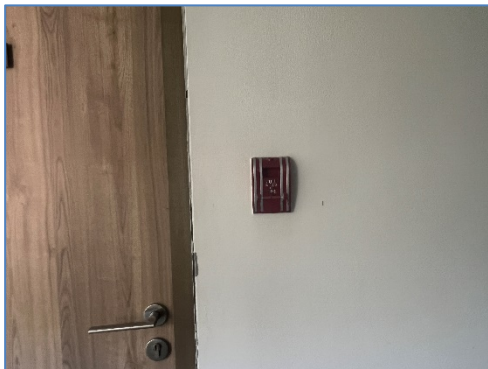

ระบบแจ้งเตือนอัคคีภัยและป้องกันอัคคีภัยภายในโรงแรม



ระบบแจ้งเตือนอัคคีภัยและป้องกันอัคคีภัยภายในโรงแรม

(4) แผนการอพยพหนีไฟ และจุดรวมพล

โรงแรมมีการซักซ้อมการอพยพหนีไฟ เป็นประจำอย่างน้อยปีละ 1 ครั้ง โดยจะประสานงานให้วิทยากรจากหน่วยงานป้องกันและบรรเทาสาธารณภัยของท้องถิ่นหรือหน่วยงานเอกชนที่ได้รับอนุญาต มาฝึกอบรมให้เป็นประจำ โดยเมื่อเกิดเหตุเพลิงไหม้ทุกคนจะไปรวมตัวกันที่จุดรวมพลภายในโครงการ ซึ่งโครงการจะจัดทำผังเส้นทางอพยพหนีไฟจากจุดต่างๆ ไปยังจุดรวมพล ติดไว้ภายในห้องพักและบริเวณทางเดินในอาคาร เพื่อให้ผู้ที่ใช้บริการภายในอาคารสามารถหนีไฟไปยังจุดรวมพลได้อย่างรวดเร็ว

นอกจากนี้ โครงการจะจัดให้มีเจ้าหน้าที่รับผิดชอบประจำภายในแต่ละอาคาร ซึ่งเมื่อเกิดเหตุเพลิงไหม้จะต้องเข้าประจำในชั้นที่รับผิดชอบ เพื่อแจ้งเหตุการณ์ให้ผู้ให้บริการรับทราบ และควบคุมไม่ให้ตื่นตระหนก จากนั้นจะนำทางผู้ประสบภัยลงบันไดมายังจุดรวมพลที่กำหนดไว้

โครงการจัดให้มีพื้นที่จุดรวมพล 1 จุด อยู่บริเวณลานจอดรถ เป็นพื้นที่ที่จัดให้เป็นทางเดินและสนามหญ้า ผู้พักอาศัยจากทุกอาคารสามารถเข้าถึงได้โดยง่าย สำหรับการอพยพคนจากจุดรวมพลไปสู่ภายนอกโครงการก็มีความสะดวกและปลอดภัย เนื่องจากเส้นทางที่ผู้พักอาศัยในโครงการสามารถอพยพออกสู่พื้นที่โครงการนั้น เป็นทางเดินบริเวณด้านหน้าโครงการใกล้กับทางเข้า-ออกของโครงการ ซึ่งจะไม่มีการก่อสร้างกีดขวางเส้นทางอพยพ ทำให้สามารถออกนอกพื้นที่โครงการได้อย่างสะดวก รวดเร็วและมีความปลอดภัย

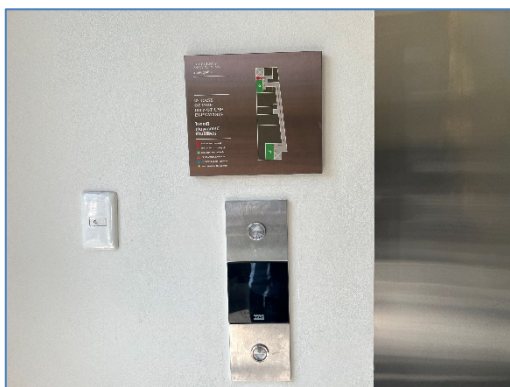
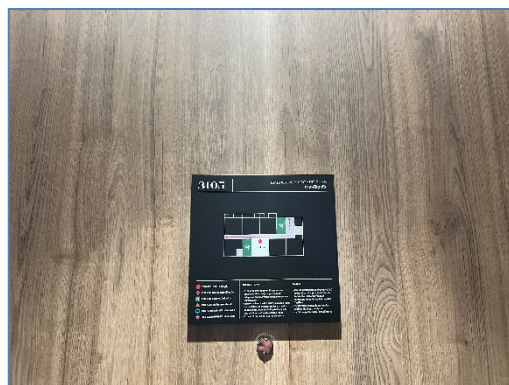
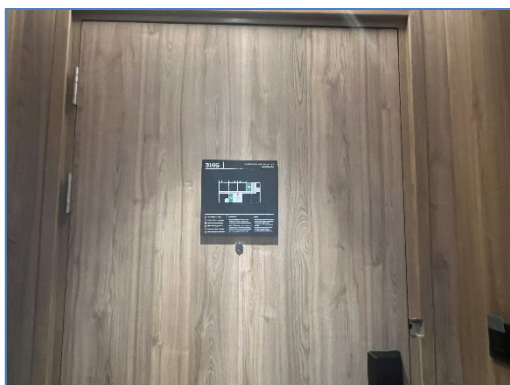

ป้ายแสดงเส้นทางอพยพหนีไฟของโรงแรมและจุดรวมพล

รายงานผลการปฏิบัติตามมาตรการป้องกันและแก้ไขผลกระทบสิ่งแวดล้อมและมาตรการติดตามตรวจสอบคุณภาพสิ่งแวดล้อม
โรงแรม ฮอลิเดย์ อินน์ รีสอร์ท สมุย หาดบ่อผุด ของบริษัท เดอะ แพลทินัม สมุย จำกัด
ระหว่างเดือนกรกฎาคม-ธันวาคม 2567 (ระยะดำเนินการ)

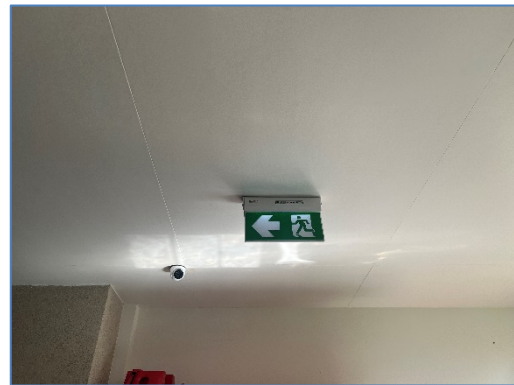
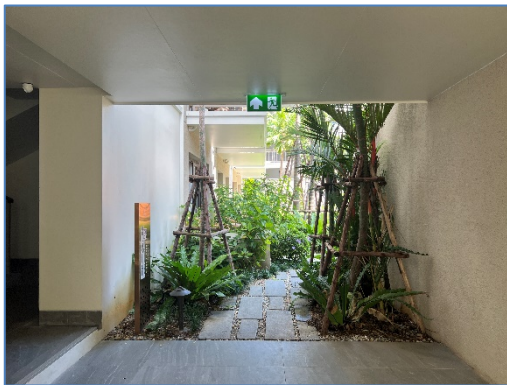
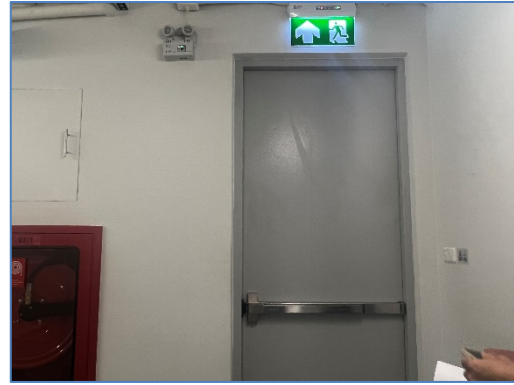

ป้ายแสดงเส้นทางการอพยพหนีไฟของโรงแรมและจุดรวมพล

6) สิ่งอำนวยความสะดวกสำหรับผู้พิการหรือทุพพลภาพ และคนชรา

โรงแรมจัดให้มีสิ่งอำนวยความสะดวกสำหรับผู้พิการหรือทุพพลภาพ และคนชรา ตามกฎกระทรวงกำหนดสิ่งอำนวยความสะดวกในอาคารสำหรับผู้พิการ หรือทุพพลภาพ และคนชรา พ.ศ. 2548

(1) ทางลาด จัดให้มีทางลาด จำนวน 8 จุด

- บริเวณทางเข้า-ออกอาคาร A มีจำนวน 1 จุด
- บริเวณทางเข้า-ออกอาคาร J มีจำนวน 1 จุด
- บริเวณทางเข้า-ออกอาคาร K มีจำนวน 3 จุด
- บริเวณทางเข้า-ออกอาคาร L มีจำนวน 2 จุด
- บริเวณทางเข้า-ออกอาคาร M มีจำนวน 1 จุด
- บริเวณทางเข้า-ออกอาคาร N มีจำนวน 2 จุด

(2) ห้องน้ำ จัดให้มีห้องน้ำสำหรับผู้ทุพพลภาพหรือผู้พิการ และคนชรา จำนวน 3 ห้อง บริเวณอาคาร E ชั้นที่ 1 จำนวน 1 ห้อง บริเวณอาคาร I ชั้นที่ 1 จำนวน 1 ห้อง และอาคาร J ชั้นที่ 1 จำนวน 1 ห้อง ภายในห้องน้ำจัดให้มีพื้นที่ว่างเพื่อให้เก้าอี้สามารถหมุนตัวกลับได้ โดยมีเส้นผ่านศูนย์กลางไม่น้อยกว่า 1.50 เมตร มีราวจับในแนวนอนเพื่อช่วยในการพยุงตัวสูงจากพื้น 0.70 เมตร และยื่นล้ำออกมาจากด้านหน้าส้วม 0.30 เมตร ประตูของห้องน้ำเป็นแบบบานเลื่อน และมีสัญลักษณ์รูปผู้พิการติดไว้ที่ประตูด้านหน้าห้องส้วม

(3) ห้องพัก ห้องพักสำหรับผู้พิการหรือทุพพลภาพ และคนชรา โครงการจัดให้มีห้องพักสำหรับผู้พิการหรือทุพพลภาพ และคนชรา จำนวน 4 ห้อง อยู่บริเวณชั้นที่ 1 ของอาคาร A จำนวน 2 ห้องพัก และชั้นที่ 1 ของอาคาร J จำนวน 2 ห้องพัก สำหรับด้านหน้าห้องพักมีสัญลักษณ์รูปผู้พิการติดไว้ที่หน้าห้อง และภายในห้องพักจัดให้มีห้องส้วมสำหรับผู้พิการหรือทุพพลภาพ และคนชรา ภายในห้องพักจัดให้มีห้องน้ำโดยมีพื้นที่ว่างเพื่อให้เก้าอี้สามารถหมุนตัวกลับได้ โดยมีเส้นผ่านศูนย์กลาง 1.50 เมตร และมีสัญญาณแจ้งเหตุเพลิงไหม้ทั้งชนิดเสียงและแสงติดภายในทุกห้อง

(4) ที่จอดรถ สำหรับผู้พิการหรือทุพพลภาพ และคนชรา โรงแรมจัดให้มีที่จอดรถสำหรับผู้พิการหรือทุพพลภาพ และคนชรา จำนวน 2 คัน ซึ่งอยู่บริเวณด้านหน้าอาคาร A จำนวน 1 คัน และด้านหน้าอาคาร H จำนวน 1 คัน ลักษณะตั้งฉากกับแนวทางเดินรถ ความกว้าง 2.40 เมตร และความยาว 6.00 เมตร มีสัญลักษณ์รูปผู้พิการนั่งเก้าอี้ล้ออยู่บนพื้นที่จอดรถทาสีขาว ขนาดกว้าง 1.40 เมตร และยาว 1.40 เมตร และจัดให้มีพื้นที่ว่างข้างที่จอดรถกว้าง 1.00 เมตร ตลอดความยาวของที่จอดรถ และมีป้ายที่จอดรถขนาด 0.30 x 0.30 เมตร ติดอยู่สูงจากพื้นไม่น้อยกว่า 2.00 เมตร ในตำแหน่งที่สามารถมองเห็นได้ชัดเจน

7) การรักษาความปลอดภัย

โรงแรมจัดให้มีเจ้าหน้าที่รักษาความปลอดภัย โดยตรวจตราความปลอดภัยและความเรียบร้อยในโครงการ เพื่อให้ผู้พักอาศัยสามารถติดต่อหรือแจ้งเหตุได้ตลอด 24 ชั่วโมง การทำงานจะแบ่งเป็น 2 ผลัด โดยผลัดที่ 1 เริ่มปฏิบัติงานตั้งแต่เวลา 07.00-19.00 น. และผลัดที่ 2 เริ่มปฏิบัติงานตั้งแต่เวลา 19.00-07.00 น. โดยเจ้าหน้าที่จะสอดส่องดูแลความเรียบร้อยบริเวณรอบๆ อาคาร บริเวณที่จอดรถยนต์ และทางเข้า-ออกของโครงการ

นอกจากนี้ มีการติดตั้งระบบโทรทัศน์วงจรปิด (Closed Circuit Television System: CCTV) เพื่อเพิ่มความปลอดภัยให้แก่ผู้พักอาศัยในโครงการ ซึ่งจะติดตั้งไว้กระจายครอบคลุมทั่วทั้งพื้นที่โครงการ จำนวน 35 จุด และภายในอาคาร จำนวน 146 จุด รวมจำนวนทั้งสิ้น 181 จุด

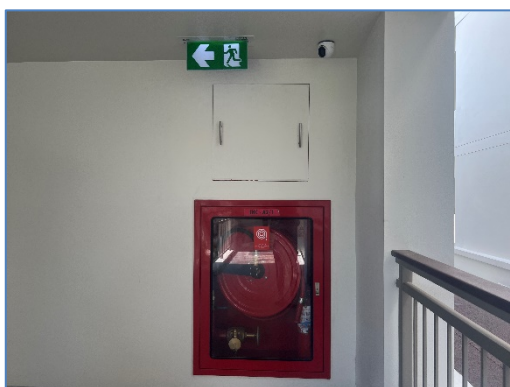

ระบบโทรทัศน์วงจรปิด (CCTV)

8) การจัดการสระว่ายน้ำ ร้านอาหาร

(1) การจัดการสระว่ายน้ำ

โรงแรมจัดให้มีสระว่ายน้ำ จำนวน 8 สระ ได้แก่

1. สระว่ายน้ำอาคาร F (สระว่ายน้ำส่วนกลาง) จำนวน 1 สระ ปริมาตร 240.44 ลูกบาศก์เมตร (ความลึกสูงสุดประมาณ 1.20 เมตร)
2. สระว่ายน้ำอาคาร L หน้าห้องพัก ชั้นที่ 1 จำนวน 3 สระ ปริมาตร 105.43 ลูกบาศก์เมตร (ความลึกสูงสุดประมาณ 1.28 เมตร)
3. สระว่ายน้ำอาคาร M หน้าห้องพัก ชั้นที่ 1 จำนวน 3 สระ ปริมาตร 105.43 ลูกบาศก์เมตร (ความลึกสูงสุดประมาณ 1.28 เมตร)
4. สระว่ายน้ำอาคาร N (สระว่ายน้ำส่วนกลาง) จำนวน 1 สระ ปริมาตร 577.632 ลูกบาศก์เมตร (ความลึกสูงสุดประมาณ 1.20 เมตร)

เพื่อให้บริการผู้พักอาศัยในพื้นที่โรงแรมเท่านั้น โดยออกแบบ ดูแล และควบคุมการประกอบกิจการสระ
ว่ายน้ำของโครงการ ให้สอดคล้องตามหลักเกณฑ์ด้านสุขลักษณะในการควบคุมการประกอบกิจการสระว่ายน้ำ
หรือกิจการอื่นๆ ในทำนองเดียวกันตามคำแนะนำของคณะกรรมการสาธารณสุขฉบับที่ 1/2550 ซึ่งจะทำให้สระ
ว่ายน้ำในโครงการได้มาตรฐานของกระทรวงสาธารณสุข



สระว่ายน้ำของโรงแรม



สระว่ายน้ำของโรงแรม

(2) การจัดการร้านอาหาร

สำหรับร้านอาหารในโรงแรม จัดให้มีร้านอาหารจำนวน 2 แห่ง บริเวณอาคาร E ชั้นที่ 1 และอาคาร J ชั้นที่ 1 โดยโครงการจะดูแลและควบคุมร้านอาหารในโครงการ ตามข้อบัญญัติเทศบาลนครเกาะสมุย เรื่อง สถานที่จำหน่ายอาหารและสถานที่สะสมอาหาร พ.ศ. 2543 (ภาคผนวก ข) นอกจากนี้ร้านอาหารภายในโครงการจะสมัครเข้าร่วมโครงการอาหารสะอาดรสชาติอร่อย (Clean Food Good Taste) ของกระทรวงสาธารณสุข โดยตำแหน่งสถานที่รับประทานอาหาร เตรียมอาหารปรุงอาหาร และประกอบอาหาร จะจัดให้เป็นสถานที่ที่สะอาดเป็นระเบียบ และจัดเป็นสัดส่วน โดยจะเตรียมปรุงอาหารบนโต๊ะที่สูงจากพื้น มากกว่า 60 เซนติเมตร ไม่เตรียมปรุงอาหารบนพื้นและบริเวณหน้า หรือในห้องน้ำ ห้องส้วม นอกจากนี้จะใช้สารปรุงแต่งอาหารที่มีความปลอดภัย มีเครื่องหมายรับรองของอาหารทางราชการ เช่น เลขสารบบอาหาร เครื่องหมายรับรองมาตรฐานของกระทรวงอุตสาหกรรม (มอก.) เป็นต้น



ห้องครัวและร้านอาหาร

9) พื้นที่สีเขียว

โรงแรมจัดให้มีพื้นที่สีเขียวอยู่บริเวณโดยรอบ โดยจัดไว้บริเวณชั้นล่างทั้งหมด และเป็นไม้ยืนต้น ได้แก่ ต้นมะพร้าว ต้นแสม ต้นกระถิน ต้นหว้า ต้นहुกวาง ต้นยอป่า ต้นมะม่วงหิมพานต์ ต้นยอ ต้นกระถินณรงค์ ต้นกระถินเทพา ต้นไผ่ ต้นมะม่วง ต้นเลียบ ต้นตาล ต้นโอศก ต้นมะยม และต้นชมพู

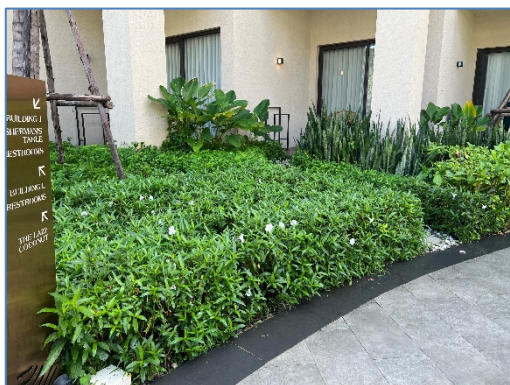

พื้นที่สีเขียวของโรงแรมและการดูแลสวนต้นไม้

10) ถนนและที่จอดรถของโรงแรม

โรงแรมมีทางเข้า-ออก จำนวน 1 จุด มีความกว้างประมาณ 6.00 เมตร ถนนภายในโครงการหากเดินรถสองทิศทาง (Two way) กว้างไม่น้อยกว่า 6.00 เมตร และหากเดินรถทิศทางเดียว (One way) กว้างไม่น้อยกว่า 3.50 เมตร มีที่จอดรถยนต์ของโครงการรวมทั้งสิ้น จำนวน 37 คัน (รวมที่จอดรถผู้พิการหรือทุพพลภาพ และคนชรา จำนวน 2 คัน) เป็นที่จอดรถยนต์ภายนอกอาคารจำนวน 12 คัน และเป็นที่จอดรถยนต์ภายในอาคารจำนวน 25 คัน โดยเป็นที่จอดรถยนต์แบบตั้งฉากกับแนวทางเดินรถ จำนวน 33 คัน มีขนาดความกว้าง 2.40 เมตร และความยาว 5.00 เมตร เป็นที่จอดรถยนต์แบบขนานกับแนวทางเดินรถ จำนวน 4 คัน มีความกว้าง 2.40 เมตร และความยาว 6.00 เมตร



ที่จอดรถของโรงแรม

สรุปผลการปฏิบัติตามมาตรการป้องกันและแก้ไขผลกระทบสิ่งแวดล้อม

บทที่ 2

ผลการปฏิบัติตามมาตรการป้องกันและแก้ไขผลกระทบสิ่งแวดล้อม

2.1 วิธีการติดตามตรวจสอบ

บริษัท ภูเก็ต เอ็นไวรอนเมนทอล เซอร์วิส จำกัด ได้ดำเนินการติดตามตรวจสอบ และรายงานผลการปฏิบัติตามมาตรการป้องกันและแก้ไขผลกระทบสิ่งแวดล้อมด้านต่างๆ ในระยะดำเนินการ โรงแรม ฮอลิเดย์ อินน์ รีสอร์ท สมุย หาดบ่อผุด ของบริษัท เดอะ แพลทินัม สมุย จำกัด ระหว่างเดือนกรกฎาคม-ธันวาคม 2567 ตามรายงานการประเมินผลกระทบสิ่งแวดล้อมที่ได้รับการเห็นชอบจากสำนักงานนโยบายและแผนทรัพยากรธรรมชาติและสิ่งแวดล้อมแล้ว ซึ่งได้ทำการตรวจสอบและเก็บรวบรวมข้อมูลการปฏิบัติตามมาตรการฯ โดยการสำรวจภาคสนามของพื้นที่โครงการ การตรวจสอบจากเอกสาร การสัมภาษณ์ผู้ปฏิบัติงานเกี่ยวกับการดำเนินงาน ปัญหาหรืออุปสรรคที่เกิดขึ้น และการแก้ไขปรับปรุงปัญหาดังกล่าว พร้อมทั้งทำการถ่ายภาพการปฏิบัติตามมาตรการฯ ต่างๆ เพื่อใช้ประกอบในการจัดทำรายงาน

ตารางที่ 2.2-1 สรุปผลการปฏิบัติตามมาตรการป้องกันและแก้ไขผลกระทบสิ่งแวดล้อม โรงแรม ฮอลิเดย์ อินน์ รีสอร์ท สมุย หาดบ่อผุด ของบริษัท เดอะ แพลทินัม สมุย จำกัด ระยะดำเนินการ

โครงการ : โรงแรม ฮอลิเดย์ อินน์ รีสอร์ท สมุย หาดบ่อผุด
เจ้าของโครงการ : บริษัท เดอะ แพลทินัม สมุย จำกัด
ที่ตั้งโครงการ : หมู่ที่ 1 ตำบลบ่อผุด อำเภอเกาะสมุย จังหวัดสุราษฎร์ธานี
จัดทำรายงานโดย : บริษัท ภูเก็ต เอ็นไวรอนเมนทอล เซอร์วิส จำกัด
ช่วงเวลาที่ยางาน : ระหว่างเดือนกรกฎาคม-ธันวาคม 2567
ประเภทโครงการ : โรงแรม

องค์ประกอบทาง สิ่งแวดล้อมและคุณค่าต่าง ๆ	มาตรการป้องกันและ แก้ไขผลกระทบสิ่งแวดล้อม	สรุปผลและรายละเอียดการปฏิบัติตามมาตรการ ✓ = มาตรการที่สามารถปฏิบัติตามได้ ☑ = มาตรการที่ปฏิบัติได้แต่ยังไม่ครบถ้วน ☒ = มาตรการที่ยังไม่ได้ปฏิบัติ ⌚ = มาตรการที่ยังไม่ถึงเวลาปฏิบัติ		เอกสารอ้างอิง
1. ทรัพยากรกายภาพ				
1.1 สภาพภูมิประเทศ	-	-	-	-
1.2 ทรัพยากรดินและการเกิด ดินถล่ม	-	-	-	-
1.3 ธรณีวิทยา การเกิด แผ่นดินไหว และการเกิด สึนามิ	(1) โครงการจัดให้มีจุดรวมพล 3 จุด มีพื้นที่รวมทั้งสิ้น ประมาณ 326 ตารางเมตร (2) จัดให้มีแผนผังเส้นทางอพยพหนีภัยไปยังจุดรวมพล ติดไว้บริเวณทางเดินในอาคาร (3) จัดเส้นทางหนีภัยไว้ภายในบริเวณโครงการ เมื่อเกิด เหตุการณ์ภัยพิบัติขึ้นผู้อาศัยในพื้นที่โครงการก็ สามารถอพยพไปยังจุดที่ปลอดภัยได้อย่างรวดเร็ว และไม่เกิดการซุลมุน	✓ ✓	- โรงแรมจัดให้มีเส้นทางอพยพหนีภัย ซึ่งเป็นเส้นทางเดียวกับเส้นทาง อพยพหนีไฟ ซึ่งสามารถออกสู่จุดรวมพลด้านหน้าโรงแรมได้อย่าง รวดเร็ว	-

รายงานผลการปฏิบัติตามมาตรการป้องกันและแก้ไขผลกระทบสิ่งแวดล้อม และมาตรการติดตามตรวจสอบคุณภาพสิ่งแวดล้อม
โรงแรม ฮอลิเดย์ อินน์ รีสอร์ท สมุย หาดบ่อผุด ของบริษัท เดอะ แพลทินัม สมุย จำกัด
ระหว่างเดือนกรกฎาคม-ธันวาคม 2567 (ระยะดำเนินการ)

องค์ประกอบทาง สิ่งแวดล้อมและคุณค่าต่าง ๆ	มาตรการป้องกันและ แก้ไขผลกระทบสิ่งแวดล้อม	สรุปผลและรายละเอียดการปฏิบัติตามมาตรการ ✓ = มาตรการที่สามารถปฏิบัติได้ ☑ = มาตรการที่ปฏิบัติได้แต่ยังไม่ครบถ้วน ☒ = มาตรการที่ยังไม่ได้ปฏิบัติ ⌚ = มาตรการที่ยังไม่ถึงเวลาปฏิบัติ		เอกสารอ้างอิง
1.3 ธรณีวิทยา การเกิด แผ่นดินไหว และการเกิด สึนามิ (ต่อ)	(4) เตรียมพร้อมประสานงานกับหน่วยงานที่รับผิดชอบ หากเกิดกรณีแผ่นดินไหว ได้แก่ หน่วยงานบรรเทา สาธารณภัย เพื่อให้ความช่วยเหลือผู้อยู่อาศัยในการ อพยพออกจากอาคารได้ทันเวลาที่	✓	- โรงแรมเตรียมพร้อมประสานงานกับเทศบาลนครเกาะสมุยเพื่อให้ความ ช่วยเหลือผู้อยู่อาศัยในการอพยพออกจากอาคารได้ทันเวลาที่	-
	(5) ติดป้ายประชาสัมพันธ์เพื่อให้ความรู้ด้านการปฏิบัติ ตนกรณีเกิดแผ่นดินไหวแก่ผู้พักอาศัย	☒	- โรงแรมอยู่ระหว่างจัดทำป้ายประชาสัมพันธ์การปฏิบัติตัวกรณีเกิด แผ่นดินไหวแก่ผู้เข้าพักอาศัยและพนักงานในโรงแรม	-
	(6) ติดตามข่าวสารเป็นประจำเพื่อเตรียมการป้องกันได้ ทันเหตุการณ์	✓	- พนักงานโรงแรมมีการติดตามข่าวสารประจำวัน โดยรับฟังข่าวสารจาก หน่วยงานราชการที่เกี่ยวข้อง เช่น จากเทศบาลนครเกาะสมุย เป็นต้น	-
	(7) จัดให้มีการซ้อมอพยพหนีภัยของผู้ที่พักอาศัยและ พนักงานในโครงการด้วย หรือหากจังหวัดมีการ ฝึกซ้อมอพยพหนีภัย พนักงานของโครงการจะต้อง เข้าร่วมการฝึกดังกล่าวด้วย เพื่อให้เกิดความเข้าใจ และปฏิบัติได้ถูกต้องเมื่อเกิดเหตุการณ์จริงขึ้น และ ให้มีการซักซ้อมอย่างน้อยปีละ 1 ครั้ง	⌚	- โรงแรมยินดีจัดส่งพนักงานเข้าร่วมการฝึกซ้อมอพยพหนีภัยของทาง จังหวัดหากมีการจัดฝึกซ้อมอพยพหนีภัย	-

รายงานผลการปฏิบัติตามมาตรการป้องกันและแก้ไขผลกระทบสิ่งแวดล้อม และมาตรการติดตามตรวจสอบคุณภาพสิ่งแวดล้อม
โรงแรม ฮอลิเดย์ อินน์ รีสอร์ท สมุย หาดบ่อผุด ของบริษัท เดอะ แพลทินัม สมุย จำกัด
ระหว่างเดือนกรกฎาคม-ธันวาคม 2567 (ระยะดำเนินการ)

องค์ประกอบทาง สิ่งแวดล้อมและคุณค่าต่าง ๆ	มาตรการป้องกันและ แก้ไขผลกระทบสิ่งแวดล้อม	สรุปผลและรายละเอียดการปฏิบัติตามมาตรการ ✓ = มาตรการที่สามารถปฏิบัติตามได้ ☑ = มาตรการที่ปฏิบัติตามได้แต่ยังไม่ครบถ้วน ☒ = มาตรการที่ยังไม่ได้ปฏิบัติ ⌚ = มาตรการที่ยังไม่ถึงเวลาปฏิบัติ		เอกสารอ้างอิง
1.3 คุณภาพอากาศ	(1) ติดป้ายให้ผู้ใช้บริการดับเครื่องยนต์ในกรณีที่ไม่มี การขับเคลื่อน เช่น กรณีที่จอดรถผู้ใช้บริการคนอื่น และลดความเร็วของยานพาหนะภายในโครงการเพื่อ ลดปัญหาเรื่องฝุ่นฟุ้งกระจาย	☒	- โรงแรมอยู่ระหว่างจัดทำป้ายดับเครื่องยนต์เมื่อจอดรถ ไว้บริเวณลาน จอดรถของโรงแรม	-
	(2) จัดพื้นที่สีเขียวขนาด 3,739.15 ตารางเมตร โดยรอบพื้นที่โครงการ รวมทั้งดูแลรักษาและเพิ่ม พื้นที่สีเขียวบริเวณพื้นที่ว่าง เพื่อให้ช่วยดูดซับ มลสารที่เกิดจากยานพาหนะที่เข้ามาในพื้นที่โครงการ	✓	- โรงแรมได้จัดให้มีพื้นที่สีเขียวโดยรอบพื้นที่โรงแรม เพื่อให้ช่วยดูดซับ มลสารที่เกิดจากยานพาหนะที่เข้ามาในพื้นที่โรงแรม	- ภาพถ่ายที่ 2.2-1 พื้นที่สีเขียวของโรงแรม
	(3) จำกัดความเร็วของรถภายในโครงการ เพื่อป้องกัน การฟุ้งกระจายของฝุ่นบริเวณผิวถนน โดยติดป้าย จำกัดความเร็ว	☒	- โรงแรมอยู่ระหว่างจัดทำป้ายจำกัดความเร็ว ไม่เกิน 30 กิโลเมตรต่อ ชั่วโมงไว้บริเวณลานจอดรถของโรงแรม	-
	(4) ทำความสะอาดถนนภายในโครงการ โดยการล้าง ถนนเป็นประจำ เพื่อป้องกันการฟุ้งกระจายของฝุ่น บริเวณผิวถนน	✓	- ถนนตลอดในพื้นที่โรงแรมเป็นถนนคอนกรีตซึ่งการฟุ้งกระจายของฝุ่น บนผิวถนนน้อยมาก	-
1.4 เสียงและความสั่นสะเทือน	(1) จำกัดความเร็วของรถยนต์ภายในพื้นที่โครงการให้ ไม่เกิน 30 กิโลเมตร/ชั่วโมง	☒	- โรงแรมอยู่ระหว่างจัดทำป้ายจำกัดความเร็ว ไม่เกิน 30 กิโลเมตรต่อ ชั่วโมงไว้บริเวณลานจอดรถของโรงแรม	-
	(2) ทำป้ายประชาสัมพันธ์ให้ดับเครื่องยนต์เมื่อจอดรถ	☒	- โรงแรมอยู่ระหว่างจัดทำป้ายดับเครื่องยนต์เมื่อจอดรถ ไว้บริเวณลาน จอดรถของโรงแรม	-
	(3) ปลุกไม้ยืนต้น ได้แก่ ต้นจิกน้ำ ต้นตีนเป็ดฝรั่ง ต้นหู กระจง ต้นไคร้ย้อย ต้นอินทนิลน้ำ ต้นจิกทะเล ต้น ปาล์มยะวา ต้นมะพร้าว ต้นหมากสง ต้นหมากเขียว ต้นหมากแดง และต้นปาล์มแก๊กซ์	✓	- โรงแรมได้จัดให้มีพื้นที่สีเขียวโดยรอบพื้นที่โรงแรม เพื่อให้ช่วยดูดซับ มลสารที่เกิดจากยานพาหนะที่เข้ามาในพื้นที่โรงแรม	- ภาพถ่ายที่ 2.2-1 พื้นที่สีเขียวของโรงแรม

รายงานผลการปฏิบัติตามมาตรการป้องกันและแก้ไขผลกระทบสิ่งแวดล้อม และมาตรการติดตามตรวจสอบคุณภาพสิ่งแวดล้อม
 โรงแรม ฮอลิเดย์ อินน์ รีสอร์ท สมุย หาดบ่อผุด ของบริษัท เดอะ แพลทินัม สมุย จำกัด
 ระหว่างเดือนกรกฎาคม-ธันวาคม 2567 (ระยะดำเนินการ)

องค์ประกอบทาง สิ่งแวดล้อมและคุณค่าต่าง ๆ	มาตรการป้องกันและ แก้ไขผลกระทบสิ่งแวดล้อม	สรุปผลและรายละเอียดการปฏิบัติตามมาตรการ ✓ = มาตรการที่สามารถปฏิบัติตามได้ ☑ = มาตรการที่ปฏิบัติตามได้แต่ยังไม่ครบถ้วน ☒ = มาตรการที่ยังไม่ได้ปฏิบัติ ⌚ = มาตรการที่ยังไม่ถึงเวลาปฏิบัติ		เอกสารอ้างอิง
2. ทรัพยากรชีวภาพ				
2.1 นิเวศวิทยาทางบก	-	-	-	-
2.2 นิเวศวิทยาทางน้ำ	-	-	-	-
2.3 นิเวศวิทยาทางทะเล	<p>(1) โครงการได้จัดให้มีระบบบำบัดน้ำเสียแบบตะกอน เร่ง ชนิดการเติมเข้า-ถ่ายออก (Sequencing Batch Reator : SBR) จำนวน 1 สามารถรองรับน้ำเสียได้ 305 ลูกบาศก์เมตร/วัน/ชุด และมีประสิทธิภาพใน การบำบัดให้ค่า BOD_{ออก} 20 มิลลิกรัม/ลิตร</p> <p>(2) น้ำเสียของโครงการที่ผ่านการบำบัดแล้ว จะรวบรวม ลงสู่ถังสูบน้ำส่งไปสู่อ่างเก็บน้ำใส ปริมาตร 55.08 ลูกบาศก์เมตร จากนั้นสูบไปยังถังเก็บน้ำรีไซเคิล ปริมาตร 68.4 ลูกบาศก์เมตร จากนั้นจะนำไปใช้รดน้ำต้นไม้ภายใน พื้นที่โครงการด้วยการรดน้ำแบบซึมดิน สำหรับ ปริมาณน้ำทิ้งที่เหลือจะรวบรวมผ่านท่อขนาดเส้น ผ่านศูนย์กลาง 6 นิ้ว ผ่านบ่อตรวจคุณภาพน้ำและ บ่อดักขยะ ก่อนระบายออกสู่ท่อระบายน้ำสาธารณะ ริมทางหลวงแผ่นดินสายรอบเกาะสมุย (4169) ต่อไป</p> <p>(3) ติดตั้งมิเตอร์ระบบบำบัดน้ำเสียแยกจากระบบไฟฟ้า ส่วนอื่น เพื่อตรวจสอบและควบคุมให้มีการเดินระบบ บำบัดน้ำเสียตลอดเวลา</p>	<p>✓</p> <p>✓</p> <p>✓</p>	<p>- โรงแรมจัดให้มีถังบำบัดน้ำเสียเบื้องต้นแต่ละอาคาร จากนั้นน้ำเสียจาก แต่ละอาคารจะเข้าสู่ระบบบำบัดน้ำเสียรวมบริเวณหน้าอาคาร G น้ำ เสียที่ผ่านการบำบัดแล้ว จะเข้าสู่บ่อดักน้ำทิ้งและระบายออกสู่ถนน สาธารณะบริเวณด้านหน้าโรงแรม</p> <p>- โรงแรมไม่ได้ติดตั้งมิเตอร์ระบบบำบัดน้ำเสีย แต่ได้จัดให้มีเครื่องกำเนิด ไฟฟ้าสำรองเพื่อจ่ายกระแสไฟฟ้าให้แก่ระบบบำบัดน้ำเสียเมื่อเกิด กระแสไฟฟ้าขัดข้อง</p>	<p>- ภาพถ่ายที่ 2.2-9 บ่อรวบรวมน้ำเสียแต่ละ อาคาร และระบบบำบัด น้ำเสียรวม</p> <p>- ภาพถ่ายที่ 2.2-13 เครื่องกำเนิดไฟฟ้า สำรอง</p>

รายงานผลการปฏิบัติตามมาตรการป้องกันและแก้ไขผลกระทบสิ่งแวดล้อม และมาตรการติดตามตรวจสอบคุณภาพสิ่งแวดล้อม
โรงแรม ฮอลิเดย์ อินน์ รีสอร์ท สมุย หาดบ่อผุด ของบริษัท เดอะ แพลทินัม สมุย จำกัด
ระหว่างเดือนกรกฎาคม-ธันวาคม 2567 (ระยะดำเนินการ)

องค์ประกอบทาง สิ่งแวดล้อมและคุณค่าต่าง ๆ	มาตรการป้องกันและ แก้ไขผลกระทบสิ่งแวดล้อม	สรุปผลและรายละเอียดการปฏิบัติตามมาตรการ ✓ = มาตรการที่สามารถปฏิบัติได้ ☑ = มาตรการที่ปฏิบัติได้แต่ยังไม่ครบถ้วน ☒ = มาตรการที่ยังไม่ได้ปฏิบัติ ⌚ = มาตรการที่ยังไม่ถึงเวลาปฏิบัติ		เอกสารอ้างอิง
2.3 นิเวศวิทยาทางทะเล (ต่อ)	(4) จัดให้มีพนักงานดูแลถังดักไขมันรวม โดยดักไขมันออกตามความจำเป็นทุกสัปดาห์ นอกจากนี้จะล้างถังดักไขมันทุก 6 เดือน เพื่อให้การทำงานของถังดักไขมันมีประสิทธิภาพ โดยกากไขมันที่ต้องกำจัดจะนำไปตากแห้งก่อน รวบรวมให้เทศบาลนครเกาะสมุยนำไปกำจัดต่อไป	⌚	- โรงแรมจัดให้มีเจ้าหน้าที่ดักกากไขมันไปทิ้งเป็นประจำ และว่าจ้างบริษัทเอกชนเข้ามาสูบลไปกำจัดอยู่เสมอ โดยระหว่างเดือนกรกฎาคม-ธันวาคม 2567 ยังไม่ถึงปริมาณส่งกำจัด	-
	(5) จัดให้มีการตรวจสอบและบำรุงรักษาระบบบำบัดน้ำเสีย เพื่อให้มีประสิทธิภาพในการบำบัดน้ำเสีย เป็นไปตามที่ออกแบบไว้อยู่เสมอ รวมทั้งจัดให้มีการอบรมหรือให้ความรู้เกี่ยวกับระบบบำบัดน้ำเสียแก่เจ้าหน้าที่ที่ดูแลรับผิดชอบระบบบำบัดน้ำเสีย	✓	- โรงแรมจัดให้เจ้าหน้าที่ฝ่ายช่างโรงแรมทำหน้าที่ดูแลระบบบำบัดน้ำเสีย โดยตรวจสอบระบบบำบัดน้ำเสียตามรายการตรวจสอบเป็นประจำทุกเดือน	- เอกสารแนบ 5 เอกสารตรวจสอบ ระบบบำบัดน้ำเสีย
	(6) จัดให้มีเจ้าหน้าที่ที่มีความรู้ความชำนาญในด้านการบำบัดน้ำเสีย ดูแลระบบบำบัดน้ำเสียภายในโครงการ	✓	- โรงแรมจัดให้เจ้าหน้าที่ฝ่ายช่างโรงแรมทำหน้าที่ดูแลระบบบำบัดน้ำเสีย โดยตรวจสอบระบบบำบัดน้ำเสียตามรายการตรวจสอบเป็นประจำทุกวัน	-
	(7) จัดให้มีเจ้าหน้าที่ตรวจสอบปริมาณกากตะกอนจากบ่อเกรอะเป็นประจำเมื่อถึงระยะเวลาดังกล่าว ทางโครงการจะประสานงานให้เทศบาลนครเกาะสมุยมาสูบลไปกำจัดต่อไป	⌚	- โรงแรมจัดให้มีเจ้าหน้าที่ตรวจสอบปริมาณกากตะกอนจากบ่อเกรอะเป็นประจำ เมื่อถึงปริมาณที่กำหนดจะติดต่อบริษัทเอกชนเข้าดำเนินการสูบลไปกำจัด โดยระหว่างเดือนกรกฎาคม-ธันวาคม 2567 ยังไม่ถึงปริมาณส่งกำจัด	-

รายงานผลการปฏิบัติตามมาตรการป้องกันและแก้ไขผลกระทบสิ่งแวดล้อม และมาตรการติดตามตรวจสอบคุณภาพสิ่งแวดล้อม
โรงแรม ฮอลิเดย์ อินน์ รีสอร์ท สมุย หาดบ่อผุด ของบริษัท เดอะ แพลทินัม สมุย จำกัด
ระหว่างเดือนกรกฎาคม-ธันวาคม 2567 (ระยะดำเนินการ)

องค์ประกอบทาง สิ่งแวดล้อมและคุณค่าต่าง ๆ	มาตรการป้องกันและ แก้ไขผลกระทบสิ่งแวดล้อม	สรุปผลและรายละเอียดการปฏิบัติตามมาตรการ ✓ = มาตรการที่สามารถปฏิบัติได้ ☑ = มาตรการที่ปฏิบัติได้แต่ยังไม่ครบถ้วน ☒ = มาตรการที่ยังไม่ได้ปฏิบัติ ⌚ = มาตรการที่ยังไม่ถึงเวลาปฏิบัติ		เอกสารอ้างอิง
2.3 นิเวศวิทยาทางทะเล (ต่อ)	(8) โครงการจะมีการปลูกต้นไม้โดยรอบโครงการ โดยเป็นไม้ยืนต้นประมาณ 562 ต้น เพื่อช่วยในการดูดซับปริมาณก๊าซที่เกิดขึ้นจากระบบบำบัดน้ำเสียได้	✓	- โรงแรมได้จัดให้มีพื้นที่สีเขียวโดยรอบพื้นที่โรงแรม เพื่อช่วยในการดูดซับปริมาณก๊าซที่เกิดขึ้นจากระบบบำบัดน้ำเสียได้	- ภาพถ่ายที่ 2.2-1 พื้นที่สีเขียวของโรงแรม
	(9) จัดให้มีห้องพักขยะรวมของโครงการเป็นโครงสร้างคอนกรีตเสริมเหล็ก อยู่บริเวณชั้นที่ 1 อาคาร C โดยแบ่งออกเป็น 4 ห้อง ได้แก่ ห้องพักขยะเปียก ห้องพักขยะแห้ง ห้องพักขยะอันตราย และขยะรีไซเคิล ซึ่งตั้งอยู่บริเวณด้านทิศตะวันตก	✓	- โรงแรมจัดให้มีห้องพักขยะรวมมีประตูและเป็นพื้นที่ที่มีมิดชิด โดยเป็นโครงสร้างคอนกรีตเสริมเหล็ก อยู่บริเวณชั้นที่ 1 อาคาร C โดยแบ่งออกเป็น 4 ห้อง ได้แก่ ห้องพักขยะเปียก ห้องพักขยะแห้ง ห้องพักขยะอันตราย และขยะรีไซเคิล ซึ่งตั้งอยู่บริเวณด้านทิศตะวันตก โดยจะมีรถเก็บขนขยะมูลฝอยจากเทศบาลนครเกาะสมุยเข้ามาเก็บขนทุกวัน และจัดให้มีเจ้าหน้าที่ทำความสะอาดห้องพักขยะรวมทุกครั้งภายหลังจากรถขยะเข้าทำการเก็บขน	- ภาพถ่ายที่ 2.2-11 การทำความสะอาด ห้องพักขยะรวม
	(10) รณรงค์ให้ผู้เข้าพักอาศัยทิ้งขยะลงถังรองรับมูลฝอยที่โครงการจัดเตรียมให้เท่านั้น โดยแยกเป็นขยะเปียก ขยะแห้ง ขยะอันตราย และขยะรีไซเคิล	☒	- โรงแรมอยู่ระหว่างติดป้ายรณรงค์ให้ผู้ใช้บริการทิ้งมูลฝอยลงถังมูลฝอยในบริเวณที่จัดถังขยะไว้ในจุดต่างๆ	-
	(11) จัดให้พนักงานคอยดูแล เก็บขยะ และทำความสะอาดบริเวณหน้าหาดเป็นประจำ	✓	- โรงแรมจัดให้มีพนักงานโรงแรมคอยดูแล เก็บขยะ และทำความสะอาดบริเวณหน้าหาดเป็นประจำทุกวัน	-

รายงานผลการปฏิบัติตามมาตรการป้องกันและแก้ไขผลกระทบสิ่งแวดล้อม และมาตรการติดตามตรวจสอบคุณภาพสิ่งแวดล้อม
โรงแรม ฮอลิเดย์ อินน์ รีสอร์ท สมุย หาดบ่อผุด ของบริษัท เดอะ แพลทินัม สมุย จำกัด
ระหว่างเดือนกรกฎาคม-ธันวาคม 2567 (ระยะดำเนินการ)

องค์ประกอบทาง สิ่งแวดล้อมและคุณค่าต่าง ๆ	มาตรการป้องกันและ แก้ไขผลกระทบสิ่งแวดล้อม	สรุปผลและรายละเอียดการปฏิบัติตามมาตรการ ✓ = มาตรการที่สามารถปฏิบัติได้ ☑ = มาตรการที่ปฏิบัติได้แต่ยังไม่ครบถ้วน ☒ = มาตรการที่ยังไม่ได้ปฏิบัติ ⌚ = มาตรการที่ยังไม่ถึงเวลาปฏิบัติ		เอกสารอ้างอิง
3. คุณค่าการใช้ประโยชน์ของมนุษย์				
3.1 การใช้ประโยชน์ที่ดิน	-	-	-	-
3.1.1 การใช้ประโยชน์ที่ดินใน ปัจจุบัน				
3.1.2 การใช้ประโยชน์ที่ดิน ตามผังเมืองรวมจังหวัดพังงา พ.ศ.2560	-	-	-	-
3.1.3 การใช้ประโยชน์ที่ดิน ตามประกาศกระทรวง ทรัพยากรธรรมชาติและ สิ่งแวดล้อม เรื่อง กำหนดเขต พื้นที่และมาตรการคุ้มครอง สิ่งแวดล้อม ในบริเวณท้องที่ ตำบลลี้แง ตำบลบ่อผุด ตำบลมะเร็ด ตำบลแม่น้ำ ตำบลหน้าเมือง ตำบลอ่างทอง ตำบลลิปะน้อย อำเภอเกาะสม ุย และตำบลเกาะพะงัน ตำบลบ้านใต้ ตำบลเกาะเต่า อำเภอเกาะพะงัน จังหวัดสุ ราษฎร์ธานี พ.ศ.2557	-	-	-	-

รายงานผลการปฏิบัติตามมาตรการป้องกันและแก้ไขผลกระทบสิ่งแวดล้อม และมาตรการติดตามตรวจสอบคุณภาพสิ่งแวดล้อม
โรงแรม ฮอลิเดย์ อินน์ รีสอร์ท สมุย หาดบ่อผุด ของบริษัท เดอะ แพลทินัม สมุย จำกัด
ระหว่างเดือนกรกฎาคม-ธันวาคม 2567 (ระยะดำเนินการ)

องค์ประกอบทาง สิ่งแวดล้อมและคุณค่าต่าง ๆ	มาตรการป้องกันและ แก้ไขผลกระทบสิ่งแวดล้อม	สรุปผลและรายละเอียดการปฏิบัติตามมาตรการ ✓ = มาตรการที่สามารถปฏิบัติได้ ☑ = มาตรการที่ปฏิบัติได้แต่ยังไม่ครบถ้วน ☒ = มาตรการที่ยังไม่ได้ปฏิบัติ ⌚ = มาตรการที่ยังไม่ถึงเวลาปฏิบัติ		เอกสารอ้างอิง
3. คุณค่าการใช้ประโยชน์ของมนุษย์				
3.1.4 การใช้ประโยชน์ที่ดิน ตามกฎหมายกระทรวงฉบับที่ 22 (พ.ศ. 2532) และกฎหมายฉบับที่ 59 (พ.ศ. 2548) ออกตามความใน พระราชบัญญัติควบคุมอาคาร พ.ศ. 2522	-	-	-	-
3.2 การคมนาคมขนส่ง	(1) จัดให้มีระบบการจราจรที่ปลอดภัย โดยติดตั้งป้าย แสดงทิศทางเดินรถเข้า-ออกภายในพื้นที่โครงการ	✓	- โรงแรมมีถนนทางเข้าหลักไปยังพื้นที่จอดรถของโรงแรมแค่นั้น 1 เส้น ซึ่งผู้ขับที่สามารถขับขึ้นได้อย่างง่ายดายและปลอดภัย	-
	(2) ติดตั้งป้ายจำกัดความเร็วภายในพื้นที่โครงการ ไม่ เกิน 30 กิโลเมตร/ชั่วโมง	☒	- โรงแรมอยู่ระหว่างจัดทำป้ายจำกัดความเร็ว ไม่เกิน 30 กิโลเมตรต่อ ชั่วโมงไว้บริเวณลานจอดรถของโรงแรม	-
	(3) ควบคุมการจราจรบริเวณทางเข้า-ออกพื้นที่โครงการ โดยจัดให้เจ้าหน้าที่รักษาความปลอดภัยคอย ควบคุมดูแลและตรวจรถเข้า-ออกตลอดเวลา	✓	- โรงแรมควบคุมการจราจรบริเวณทางเข้า-ออกพื้นที่โครงการ โดยจัดให้ เจ้าหน้าที่รักษาความปลอดภัยคอยควบคุมดูแลและตรวจรถเข้า-ออก ตลอดเวลา	- ภาพถ่ายที่ 2.2-2 เจ้าหน้าที่รักษาความ ปลอดภัย
	(4) จัดให้มีระบบไฟฟ้าส่องสว่าง บริเวณทางเข้า-ออก โครงการ และทางจราจรให้เพียงพอ	✓	- โรงแรมติดตั้งระบบไฟฟ้าส่องสว่าง บริเวณทางเข้า-ออก ทางจราจร อย่างเพียงพอ	- ภาพถ่ายที่ 2.2-3 ระบบไฟฟ้าส่องสว่าง บริเวณทางเข้า-ออก ทางจราจร
	(5) จัดให้มีที่จอดรถยนต์ จำนวน 37 คัน เพื่อเป็นการ ป้องกันไม่ให้เกิดของผู้พักอาศัยในโครงการจอดรถ ขวางเส้นทางการจราจรภายนอกโครงการ	✓	- โรงแรมจัดให้มีที่จอดรถนอกโรงแรม ทั้งนี้ เป็นลานจอดรถของเจ้าของ โรงแรมเดียวกับโรงแรมลาโรซ่า เขาหลัก ซึ่งมีความเพียงพอต่อผู้เข้า พักอาศัย	- ภาพถ่ายที่ 2.2-4 ที่จอดรถของโรงแรม
	(6) ห้ามจอดรถทุกชนิดบริเวณทางเข้าออก และบริเวณ ไหล่ทางเพื่อป้องกันการกีดขวางจราจร	✓	- โรงแรมควบคุมการจราจรบริเวณทางเข้า-ออกพื้นที่โครงการ โดยจัดให้ เจ้าหน้าที่รักษาความปลอดภัยคอยควบคุมดูแลและตรวจรถเข้า-ออก ตลอดเวลา	- ภาพถ่ายที่ 2.2-2 เจ้าหน้าที่รักษาความ ปลอดภัย

รายงานผลการปฏิบัติตามมาตรการป้องกันและแก้ไขผลกระทบสิ่งแวดล้อม และมาตรการติดตามตรวจสอบคุณภาพสิ่งแวดล้อม
โรงแรม ฮอลิเดย์ อินน์ รีสอร์ท สมุย หาดบ่อผุด ของบริษัท เดอะ แพลทินัม สมุย จำกัด
ระหว่างเดือนกรกฎาคม-ธันวาคม 2567 (ระยะดำเนินการ)

องค์ประกอบทาง สิ่งแวดล้อมและคุณค่าต่าง ๆ	มาตรการป้องกันและ แก้ไขผลกระทบสิ่งแวดล้อม	สรุปผลและรายละเอียดการปฏิบัติตามมาตรการ ✓ = มาตรการที่สามารถปฏิบัติได้ ☑ = มาตรการที่ปฏิบัติได้แต่ยังไม่ครบถ้วน ☒ = มาตรการที่ยังไม่ได้ปฏิบัติ ⌚ = มาตรการที่ยังไม่ถึงเวลาปฏิบัติ	เอกสารอ้างอิง
3.2 การคมนาคมขนส่ง (ต่อ)	(7) ติดตั้งป้ายโครงการ ลูกศรแสดงทิศทางบริเวณเข้า-ออกโครงการ ที่สามารถมองเห็นได้ชัดเจนและในระยะทางที่จะชะลอรถได้ทันก่อนเข้าสู่โครงการได้อย่างปลอดภัย	✓ - โรงแรมได้ติดตั้งป้ายโครงการ ที่สามารถมองเห็นได้ชัดเจนและในระยะทางที่จะชะลอรถได้ทันก่อนเข้าสู่โรงแรมได้อย่างปลอดภัย	- ภาพถ่ายที่ 2.2-5 ป้ายทางเข้า-ออก โรงแรม
3.3 การใช้น้ำ	(1) โครงการจะใช้น้ำประปาโครงการจะใช้น้ำประปาจากการประปาส่วนภูมิภาค สาขาเกาะสมุย เป็นแหล่งน้ำใช้หลัก และมีแหล่งน้ำสำรอง จะใช้น้ำซื้อจากรถบรรทุกน้ำเอกชน	✓ - แหล่งน้ำใช้หลักของโรงแรม จะใช้น้ำประปาจากการประปาส่วนภูมิภาค สาขาเกาะสมุย เป็นแหล่งน้ำใช้หลัก และมีแหล่งน้ำสำรอง จะใช้น้ำซื้อจากรถบรรทุกน้ำเอกชนก่อนเข้าสู่ระบบปรับปรุงคุณภาพน้ำ และเก็บไว้ในถังเก็บน้ำดิบบริเวณชั้นใต้ดินของอาคาร G จำนวน 3 ถัง ได้แก่ ถังเก็บน้ำดิบ 1 ปริมาตร 266 ลูกบาศก์เมตร ถังเก็บน้ำดี 1 ปริมาตร 263.41 ลูกบาศก์เมตร และถังเก็บน้ำดี 2 ปริมาตร 166 ลูกบาศก์เมตร จากนั้นจะสูบน้ำด้วยเครื่องสูบน้ำเพิ่มแรงดัน (Booster Pump) ก่อนจ่ายไปยังส่วนต่างๆ ของแต่ละอาคาร	- ภาพถ่ายที่ 2.2-6 ระบบน้ำใช้
	(2) จัดให้มีท่อรับน้ำประปา เข้าสู่ถังเก็บน้ำใต้ดิน โดยใช้แรงโน้มถ่วงก่อนส่งไปยังแต่ละอาคาร โดยไม่ต้องนำประปาจากท่อหลักโดยตรง	✓	
	(3) โครงการมีถังเก็บน้ำใต้ดินคอนกรีตเสริมเหล็ก บริเวณชั้นใต้ดินของอาคาร G จำนวน 3 ถัง ได้แก่ ถังเก็บน้ำดิบ 1 ปริมาตร 266 ลูกบาศก์เมตร ถังเก็บน้ำดี 1 ปริมาตร 263.41 ลูกบาศก์เมตร และถังเก็บน้ำดี 2 ปริมาตร 166 ลูกบาศก์เมตร ดังนั้น ปริมาณการกักเก็บน้ำเพื่อใช้ในการอุปโภคบริโภคจะเท่ากับ 655.41 ลูกบาศก์เมตร ปริมาณน้ำใช้ในโครงการทั้งสิ้น 321.73 ลูกบาศก์เมตร/วัน	✓	

รายงานผลการปฏิบัติตามมาตรการป้องกันและแก้ไขผลกระทบสิ่งแวดล้อม และมาตรการติดตามตรวจสอบคุณภาพสิ่งแวดล้อม
โรงแรม ฮอลิเดย์ อินน์ รีสอร์ท สมุย หาดบ่อผุด ของบริษัท เดอะ แพลทินัม สมุย จำกัด
ระหว่างเดือนกรกฎาคม-ธันวาคม 2567 (ระยะดำเนินการ)

องค์ประกอบทาง สิ่งแวดล้อมและคุณค่าต่าง ๆ	มาตรการป้องกันและ แก้ไขผลกระทบสิ่งแวดล้อม	สรุปผลและรายละเอียดการปฏิบัติตามมาตรการ ✓ = มาตรการที่สามารถปฏิบัติได้ ☑ = มาตรการที่ปฏิบัติได้แต่ยังไม่ครบถ้วน ☒ = มาตรการที่ยังไม่ได้ปฏิบัติ ⌚ = มาตรการที่ยังไม่ถึงเวลาปฏิบัติ		เอกสารอ้างอิง
3.3 การใช้น้ำ (ต่อ)	(4) จัดให้มีหัวรับน้ำ เพื่อรับน้ำจากกรบรทุกน้ำเอกชน เข้ากักเก็บในถังเก็บน้ำดิบคอนกรีตเสริมเหล็ก บริเวณชั้นใต้ดินอาคาร G จำนวน 1 ถัง ไต่แก๊ ถังเก็บน้ำดิบ 1 ปริมาตร 266 ลูกบาศก์เมตร โดยน้ำจากถังเก็บน้ำดิบจะถูกสูบด้วยเครื่องสูบน้ำสำหรับบำบัดน้ำดิบ จำนวน 2 ชุด (2 เครื่อง/ชุด ทำงาน 1 สำรอง 1) มีอัตราการสูบน้ำ 15.00 ลูกบาศก์เมตร/ชั่วโมง ผ่านกระบวนการปรับปรุงคุณภาพน้ำด้วยระบบกรองตัวกลางหลายชนิด ระบบกรองคาร์บอน ระบบกรองความกระด้าง และระบบฆ่าเชื้อโรคด้วยคลอรีน ก่อนเข้าสู่ถังเก็บน้ำดี 1 และถังเก็บน้ำดี 2 บริเวณชั้นใต้ดินอาคาร G	✓	- โรงแรมจัดให้มีหัวรับน้ำ เพื่อรับน้ำจากกรบรทุกน้ำเอกชน เพื่อเป็นแหล่งน้ำใช้สำรอง	-
	(5) จัดให้มีเจ้าหน้าที่คอยดูแลล้างทำความสะอาดถังน้ำเป็นประจำทุกๆ 6 เดือน	✓	- โรงแรมจัดให้มีเจ้าหน้าที่คอยดูแลล้างทำความสะอาดถังน้ำเป็นประจำทุกๆ 6 เดือน	-
	(6) รณรงค์ให้ร่วมกันประหยัดน้ำ และเลือกใช้สุขภัณฑ์ประหยัดน้ำ	✓	- โรงแรมเลือกใช้สุขภัณฑ์ประหยัดน้ำทั้งในส่วนห้องพักของลูกค้า และออฟฟิตของโรงแรมตั้งแต่การก่อสร้างโรงแรม โดยจัดทำป้ายรณรงค์ให้ร่วมกันประหยัดน้ำ ประหยัดพลังงานในบริเวณต่างๆ ของโรงแรม และการรณรงค์ให้ลูกค้าที่เข้าพักใช้ผ้าขนหนูอบน้ำซ้ำเพื่อลดการใช้น้ำ	- ภาพถ่ายที่ 2.2-7 ป้ายรณรงค์ประหยัดน้ำ ประหยัดพลังงาน
	(7) ตรวจสอบการแจกจ่ายน้ำและเส้นท่อให้อยู่ในสภาพดีอยู่เสมอ หากพบว่าชำรุดให้แก้ไขทันที นอกจากนี้โครงการจะหมั่นตรวจสอบระบบท่อน้ำ รวมถึงเครื่องสุขภัณฑ์ที่อาจจะชำรุด จนเป็นเหตุให้น้ำประปารั่วไหลได้ง่าย	✓	- โรงแรมจัดให้มีเจ้าหน้าที่ฝ่ายช่างโรงแรม เป็นผู้ดูแลตรวจสอบระบบกรองน้ำใช้ ระบบท่อน้ำใช้ และสภาพของสุขภัณฑ์ในโรงแรมให้สามารถใช้งานได้อยู่เสมอ	- เอกสารแนบ 4 เอกสารตรวจสอบระบบ น้ำใช้

องค์ประกอบทางสิ่งแวดล้อมและคุณค่าต่าง ๆ	มาตรการป้องกันและแก้ไขผลกระทบสิ่งแวดล้อม	สรุปผลและรายละเอียดการปฏิบัติตามมาตรการ ✓ = มาตรการที่สามารถปฏิบัติได้ ☑ = มาตรการที่ปฏิบัติได้แต่ยังไม่ครบถ้วน ☒ = มาตรการที่ยังไม่ได้ปฏิบัติ ⌚ = มาตรการที่ยังไม่ถึงเวลาปฏิบัติ		เอกสารอ้างอิง
3.4 การระบายน้ำและป้องกันน้ำท่วม	(1) โครงการได้ออกแบบการวางน้ำภายในระบบท่อระบายน้ำขนาดเส้นผ่านศูนย์กลาง 0.30 เมตร ความยาวรวม 550 เมตร ปริมาตร 38.89 ลูกบาศก์เมตร ขนาดเส้นผ่านศูนย์กลาง 0.40 เมตร ความยาวรวม 300 เมตร ปริมาตร 37.71 ลูกบาศก์เมตร ขนาดเส้นผ่านศูนย์กลาง 0.60 เมตร ความยาวรวม 150 เมตร ปริมาตร 42.43 ลูกบาศก์เมตร และขนาดเส้นผ่านศูนย์กลาง 0.80 เมตร ความยาวรวม 210 เมตร ปริมาตร 105.60 ลูกบาศก์เมตร และบ่อพักน้ำจำนวน 117 บ่อ ปริมาตร 246 ลูกบาศก์เมตร รวมปริมาตรที่หนึ่งในเส้นท่อและบ่อพัก มีปริมาตร 470.63 ลูกบาศก์เมตร โดยคิดปริมาตรที่หนึ่งไว้ร้อยละ 80 ของปริมาตรที่สามารถหนึ่งได้ เท่ากับ 376.50 ลูกบาศก์เมตร และการวางน้ำภายในบ่อหนึ่งน้ำ จำนวน 1 บ่อ มีปริมาตร 315 ลูกบาศก์เมตร ออกแบบขนาดบ่อหนึ่งน้ำ 18x5x4 เมตร (กว้างxยาวxลึก) รวมปริมาตรก็เก็บทั้งโครงการเท่ากับ 691.50 ลูกบาศก์เมตร	✓	- โรงแรมจัดให้มีการออกแบบการวางน้ำภายในระบบท่อระบายน้ำพร้อมบ่อพักน้ำเป็นระยะ ก่อนระบายออกสู่ท่อระบายน้ำสาธารณะ	- ภาพถ่ายที่ 2.2-8 ระบบระบายน้ำฝน
	(2) ออกแบบให้การควบคุมอัตราการระบายน้ำออกของบ่อหนึ่งน้ำให้เท่ากับอัตราการระบายน้ำก่อนการพัฒนาโครงการ โดยใช้เครื่องสูบน้ำ จำนวน 1 ชุด (RTP 1,2) มีจำนวน 2 เครื่อง (ทำงานสลับกัน) มีอัตราการสูบ 0.206 ลูกบาศก์เมตร/วินาที	✓	- โรงแรมไม่ได้จัดให้มีบ่อหนึ่งน้ำฝน โดยจัดให้มีระบบท่อระบายน้ำพร้อมบ่อพักน้ำเป็นระยะ ก่อนระบายออกสู่ท่อระบายน้ำสาธารณะ	- ภาพถ่ายที่ 2.2-8 ระบบระบายน้ำฝน

รายงานผลการปฏิบัติตามมาตรการป้องกันและแก้ไขผลกระทบสิ่งแวดล้อม และมาตรการติดตามตรวจสอบคุณภาพสิ่งแวดล้อม
โรงแรม ฮอลิเดย์ อินน์ รีสอร์ท สมุย หาดบ่อผุด ของบริษัท เดอะ แพลทินัม สมุย จำกัด
ระหว่างเดือนกรกฎาคม-ธันวาคม 2567 (ระยะดำเนินการ)

องค์ประกอบทาง สิ่งแวดล้อมและคุณค่าต่าง ๆ	มาตรการป้องกันและ แก้ไขผลกระทบสิ่งแวดล้อม	สรุปผลและรายละเอียดการปฏิบัติตามมาตรการ ✓ = มาตรการที่สามารถปฏิบัติได้ ☑ = มาตรการที่ปฏิบัติได้แต่ยังไม่ครบถ้วน ☒ = มาตรการที่ยังไม่ได้ปฏิบัติ ⌚ = มาตรการที่ยังไม่ถึงเวลาปฏิบัติ		เอกสารอ้างอิง
3.4 การระบายน้ำและป้องกัน น้ำท่วม	(3) โครงการได้จัดให้มีรั้วทึบ (ผนัง คสล. ป้องกันน้ำ ท่วมเข้าสู่พื้นที่โครงการ) ที่มีความสูงจากระดับทาง เท้าภายนอก 50 เซนติเมตร	✓	- โรงแรมจัดให้มีรั้วทึบรอบโรงแรม ป้องกันน้ำท่วมเข้าสู่พื้นที่โรงแรม	-
	(4) โครงการจึงได้เพิ่มเติมท่อระบายน้ำฝนจากบ่อหนอง น้ำของโครงการ ขนาด 6 นิ้ว เพื่อระบายน้ำออกสู่ ทะเลบริเวณด้านทิศเหนือของพื้นที่โครงการ	✓	- โรงแรมจัดให้มีท่อระบายน้ำฝนจากบ่อหนองน้ำของโรงแรม ขนาด 6 นิ้ว เพื่อระบายน้ำออกสู่ทะเลบริเวณด้านทิศเหนือของพื้นที่โรงแรมเมื่อ มีกรณีน้ำท่วมนอกโรงแรม	-
	(5) ขุดลอกตะกอนในท่อระบายน้ำ รวมถึงบ่อพักน้ำ อย่างสม่ำเสมอ เพื่อให้การระบายน้ำในพื้นที่ โครงการมีประสิทธิภาพตลอดเวลา	✓	- โรงแรมจัดให้มีคนสวนเป็นผู้ดูแลตรวจสอบทำความสะอาดบริเวณรอบ โรงแรมและท่อระบายน้ำไม่ให้มีขยะและเศษใบไม้อุดตันอยู่เสมอ	-
	(6) ออกแบบให้มีบ่อพักน้ำ และติดตั้งตะแกรงดักมูลฝอย บริเวณจุดระบายน้ำออกจากท่อระบายน้ำของ โครงการ		- โรงแรมจัดให้มีระบบระบายน้ำฝนรอบโรงแรมและระบายออกสู่ทาง ระบายน้ำสาธารณะด้านหน้าโรงแรม	- ภาพถ่ายที่ 2.2-8 ระบบระบายน้ำฝน
	(7) จัดเจ้าหน้าที่คอยตรวจสอบดูแลรวบรวมระบบ ระบายน้ำของโครงการเป็นประจำ โดยเฉพาะช่วงฤดู ฝน หากพบว่าชำรุดต้องแก้ไขทันที	✓	- โรงแรมจัดให้มีเจ้าหน้าที่ฝ่ายช่างโรงแรมคอยตรวจสอบดูแลระบบ รวบรวมระบายน้ำเป็นประจำ โดยเฉพาะช่วงเวลาฝนตก ซึ่งมีมาตรการ จัดการเพื่อป้องกันน้ำระบายไม่ทัน	-

องค์ประกอบทาง สิ่งแวดล้อมและคุณค่าต่าง ๆ	มาตรการป้องกันและ แก้ไขผลกระทบสิ่งแวดล้อม	สรุปผลและรายละเอียดการปฏิบัติตามมาตรการ ✓ = มาตรการที่สามารถปฏิบัติได้ ☑ = มาตรการที่ปฏิบัติได้แต่ยังไม่ครบถ้วน ☒ = มาตรการที่ยังไม่ได้ปฏิบัติ ⌚ = มาตรการที่ยังไม่ถึงเวลาปฏิบัติ		เอกสารอ้างอิง
3.5 การจัดการน้ำเสีย	(1) โครงการได้จัดให้มีระบบบำบัดน้ำเสียแบบตะกอน เร่ง ชนิดการเติมเข้า-ถ่ายออก (Sequencing Batch Reator : SBR) จำนวน 1 ชุด สามารถรองรับน้ำเสีย ได้ 305 ลูกบาศก์เมตร/วัน/ชุด และมีประสิทธิภาพใน การบำบัดให้ค่า BOD _{ออก} 20 มิลลิกรัม/ลิตร	✓	- โรงแรมจัดให้มีถังบำบัดน้ำเสียเบื้องต้นแต่ละอาคาร จากนั้นน้ำเสียจาก แต่ละอาคารจะเข้าสู่ระบบบำบัดน้ำเสียรวมบริเวณหน้าอาคาร G น้ำ เสียที่ผ่านการบำบัดแล้ว จะเข้าสู่บ่อบำบัดน้ำทิ้งและระบายออกสู่ถนน สาธารณะบริเวณด้านหน้าโรงแรม	- ภาพถ่ายที่ 2.2-9(1) บ่อบรรณน้ำเสียแต่ละ อาคาร และระบบบำบัด น้ำเสียรวม
	(2) น้ำทิ้งของโครงการที่ผ่านการบำบัดแล้ว จะรวบรวม ลงสู่ถังสูบน้ำทิ้งปริมาตร 55.08 ลูกบาศก์เมตร จากนั้นสูบไปยังถังเก็บน้ำรีไซเคิล ปริมาตร 68.4 ลูกบาศก์เมตร จากนั้นจะนำไปใช้รดน้ำต้นไม้ภายใน พื้นที่โครงการด้วยการรดน้ำแบบซึมดิน สำหรับ ปริมาณน้ำทิ้งที่เหลือจะรวบรวมผ่านท่อขนาดเส้น ผ่านศูนย์กลาง 6 นิ้ว ผ่านบ่อตรวจคุณภาพน้ำและ บ่อดักขยะ ก่อนระบายออกสู่ท่อระบายน้ำสาธารณะ ริมทางหลวงแผ่นดินสายรอบเกาะสมุย (4169) ต่อไป	✓		
	(3) ติดตั้งมิเตอร์ระบบบำบัดน้ำเสียแยกจากระบบไฟฟ้า ส่วนอื่น เพื่อตรวจสอบและควบคุมให้มีการเดินระบบ บำบัดน้ำเสียตลอดเวลา	✓	- โรงแรมไม่ได้ติดตั้งมิเตอร์ระบบบำบัดน้ำเสีย แต่ได้จัดให้มีเครื่องกำเนิด ไฟฟ้าสำรองเพื่อจ่ายกระแสไฟฟ้าให้แก่ระบบบำบัดน้ำเสียเมื่อเกิด กระแสไฟฟ้าขัดข้อง	- ภาพถ่ายที่ 2.2-13 เครื่องกำเนิดไฟฟ้า สำรอง
	(4) จัดให้มีพนักงานดูแลถังดักไขมันรวม โดยดักไขมัน ออกตามความจำเป็นทุกสัปดาห์ นอกจากนี้จะล้าง ถังดักไขมันทุก 6 เดือน เพื่อให้การทำงานของถังดัก ไขมันมีประสิทธิภาพ โดยกากไขมันที่ต้องกำจัดจะ นำไปตากแห้งก่อน รวบรวมให้เทศบาลนครเกาะส มุยนำไปกำจัดต่อไป	✓	- โรงแรมจัดให้มีเจ้าหน้าที่ดักกากไขมันไปทิ้งเป็นประจำ และว่าจ้าง บริษัทเอกชนเข้ามาสูบน้ำไปกำจัดอยู่เสมอ	- ภาพถ่ายที่ 2.2-9(2) การดูดกากไขมัน

รายงานผลการปฏิบัติตามมาตรการป้องกันและแก้ไขผลกระทบสิ่งแวดล้อม และมาตรการติดตามตรวจสอบคุณภาพสิ่งแวดล้อม
โรงแรม ฮอลิเดย์ อินน์ รีสอร์ท สมุย หาดบ่อผุด ของบริษัท เดอะ แพลทินัม สมุย จำกัด
ระหว่างเดือนกรกฎาคม-ธันวาคม 2567 (ระยะดำเนินการ)

องค์ประกอบทาง สิ่งแวดล้อมและคุณค่าต่าง ๆ	มาตรการป้องกันและ แก้ไขผลกระทบสิ่งแวดล้อม	สรุปผลและรายละเอียดการปฏิบัติตามมาตรการ ✓ = มาตรการที่สามารถปฏิบัติได้ ☑ = มาตรการที่ปฏิบัติได้แต่ยังไม่ครบถ้วน ☒ = มาตรการที่ยังไม่ได้ปฏิบัติ ⌚ = มาตรการที่ยังไม่ถึงเวลาปฏิบัติ	เอกสารอ้างอิง
3.5 การจัดการน้ำเสีย (ต่อ)	(5) จัดให้มีการตรวจสอบและบำรุงรักษาระบบบำบัดน้ำเสีย เพื่อให้มีประสิทธิภาพในการบำบัดน้ำเสีย เป็นไปตามที่ออกแบบไว้อยู่เสมอ รวมทั้งจัดให้มีการอบรมหรือให้ความรู้เกี่ยวกับระบบบำบัดน้ำเสียแก่เจ้าหน้าที่ที่ดูแลรับผิดชอบระบบบำบัดน้ำเสีย	✓ - โรงแรมจัดให้เจ้าหน้าที่ฝ่ายช่างโรงแรมทำหน้าที่ดูแลระบบบำบัดน้ำเสีย โดยตรวจสอบระบบบำบัดน้ำเสียตามรายการตรวจสอบเป็นประจำทุกเดือน	- เอกสารแนบ 5 เอกสารตรวจสอบ ระบบบำบัดน้ำเสีย
	(6) จัดให้มีเจ้าหน้าที่ที่มีความรู้ความชำนาญในด้านการบำบัดน้ำเสีย ดูแลระบบบำบัดน้ำเสียภายในโครงการ	✓ - โรงแรมจัดให้เจ้าหน้าที่ฝ่ายช่างโรงแรมทำหน้าที่ดูแลระบบบำบัดน้ำเสีย โดยตรวจสอบระบบบำบัดน้ำเสียตามรายการตรวจสอบเป็นประจำทุกวัน	
	(7) จัดให้มีเจ้าหน้าที่ตรวจสอบปริมาณกากตะกอนจากบ่อเกรอะเป็นประจำ ทางโครงการจะประสานงานให้เทศบาลตำบลคีรีภคมาสูบไปกำจัดต่อไป	⌚ - โรงแรมจัดให้มีเจ้าหน้าที่ตรวจสอบปริมาณกากตะกอนจากบ่อเกรอะเป็นประจำ เมื่อถึงปริมาณที่กำหนดจะติดต่อบริษัทเอกชนเข้าดำเนินการสูบไปกำจัด โดยระหว่างเดือนกรกฎาคม-ธันวาคม 2567 ยังไม่ถึงปริมาณส่งกำจัด	-
	(8) โครงการจะมีการปลูกต้นไม้โดยรอบโครงการ โดยเป็นไม้ยืนต้นประมาณ 526 ต้น เพื่อช่วยในการดูดซับปริมาณก๊าซที่เกิดขึ้นจากระบบบำบัดน้ำเสียได้	✓ - โรงแรมได้จัดให้มีพื้นที่สีเขียวโดยรอบพื้นที่โรงแรม เพื่อช่วยในการดูดซับปริมาณก๊าซที่เกิดขึ้นจากระบบบำบัดน้ำเสียได้	- ภาพถ่ายที่ 2.2-1 พื้นที่สีเขียวของโรงแรม
	(9) ช่วงที่มีการดูแลระบบบำบัดน้ำเสียและการติดตามตรวจสอบระบบที่อยู่ใต้ผิวดิน โครงการจัดให้มีเจ้าหน้าที่รักษาความปลอดภัยคอยควบคุมการจราจรไม่ให้รถผ่านบริเวณตำแหน่งถังบำบัดน้ำเสียโดยจะปิดการจราจรเป็นการชั่วคราว	✓ - ช่วงที่มีการดูแลระบบบำบัดน้ำเสียและการติดตามตรวจสอบระบบที่อยู่ใต้ผิวดิน โครงการจัดให้มีเจ้าหน้าที่รักษาความปลอดภัยคอยควบคุมการจราจรไม่ให้รถผ่านบริเวณตำแหน่งถังบำบัดน้ำเสียโดยจะปิดการจราจรเป็นการชั่วคราว	-

องค์ประกอบทาง สิ่งแวดล้อมและคุณค่าต่าง ๆ	มาตรการป้องกันและ แก้ไขผลกระทบสิ่งแวดล้อม	สรุปผลและรายละเอียดการปฏิบัติตามมาตรการ ✓ = มาตรการที่สามารถปฏิบัติได้ ☑ = มาตรการที่ปฏิบัติได้แต่ยังไม่ครบถ้วน ☒ = มาตรการที่ยังไม่ได้ปฏิบัติ ⌚ = มาตรการที่ยังไม่ถึงเวลาปฏิบัติ		เอกสารอ้างอิง
3.6 การจัดการขยะมูลฝอย	(1) จัดตั้งรองรับขยะมูลฝอยไว้ในห้องพักทุกห้อง รวมทั้งพื้นที่ส่วนกลาง	✓	- โรงแรมจัดตั้งรองรับมูลฝอยไว้ในห้องพักทุกห้อง ได้แก่ ในห้องพัก และห้องน้ำ และพื้นที่ส่วนกลางต่างๆ เช่น ส่วนต้อนรับ ห้องอาหาร ห้องครัว ร้านอาหาร ห้องประชุม และพื้นที่ส่วนบริการอื่นๆ เป็นต้น โดยมีลักษณะแบบมีฝาปิดมิดชิดไว้รองรับขยะอย่างเพียงพอ โดยมีแม่บ้านทำหน้าที่รวบรวมขยะมูลฝอยจากพื้นที่ส่วนต่างๆ บรรจุลงในถุงขยะพร้อมมัดปากถุงให้เรียบร้อยก่อนนำไปรวบรวมไว้ที่อาคารห้องพักขยะรวมของโรงแรมทุกวัน	- ภาพถ่ายที่ 2.2-10 ถังขยะในโรงแรมแยกประเภทและห้องพัก ขยะรวม และแม่บ้าน รวบรวมขยะจาก ห้องพัก - เอกสารแนบ 6
	(2) กวดขันให้พนักงานทำความสะอาดประจำโครงการ รวบรวมขยะมูลฝอยภายในห้องพักขยะ อย่างน้อยวันละ 1 ครั้ง บรรจุลงในถุงขยะพร้อมมัดปากถุงให้เรียบร้อย ก่อนนำไปรวบรวมไว้ที่อาคารห้องพักขยะรวมของโครงการ			
	(3) จัดให้มีห้องพักขยะรวมของโครงการเป็นโครงสร้างคอนกรีตเสริมเหล็ก อยู่บริเวณชั้นที่ 1 อาคาร C โดยแบ่งออกเป็น 4 ห้อง ได้แก่ ห้องพักขยะเปียก ห้องพักขยะแห้ง ห้องพักขยะอันตราย และขยะรีไซเคิล ซึ่งตั้งอยู่บริเวณด้านทิศตะวันตก	✓	- โรงแรมจัดให้มีห้องพักขยะรวมมีประตูและเป็นพื้นที่ที่มิดชิด โดยเป็นโครงสร้างคอนกรีตเสริมเหล็ก อยู่บริเวณชั้นที่ 1 อาคาร C โดยแบ่งออกเป็น 4 ห้อง ได้แก่ ห้องพักขยะเปียก ห้องพักขยะแห้ง ห้องพักขยะอันตราย และขยะรีไซเคิล ซึ่งตั้งอยู่บริเวณด้านทิศตะวันตก โดยจะมีรถเก็บขนขยะมูลฝอยจากเทศบาลนครเกาะสมุยเข้ามาเก็บขนทุกวัน และจัดให้มีเจ้าหน้าที่ทำความสะอาดห้องพักขยะรวมทุกครั้งภายหลังจากรถขยะเข้าทำการเก็บขน	- ใบเสร็จจัดเก็บขยะมูลฝอย - ภาพถ่ายที่ 2.2-11 การทำความสะอาด ห้องพักขยะรวม
	(4) ห้องพักขยะรวมมีประตูและเป็นพื้นที่ที่มิดชิด			
	(5) ทำความสะอาดห้องพักขยะรวมทุกครั้งหลังจากรถมาเก็บขนขยะ เพื่อป้องกันกลิ่นรบกวน และน้ำเสียที่เกิดจากการทำความสะอาดห้องพักขยะรวมจะรวบรวมเข้าสู่ระบบบำบัดน้ำเสียสำเร็จรูปของโครงการ			

องค์ประกอบทาง สิ่งแวดล้อมและคุณค่าต่าง ๆ	มาตรการป้องกันและ แก้ไขผลกระทบสิ่งแวดล้อม	สรุปผลและรายละเอียดการปฏิบัติตามมาตรการ ✓ = มาตรการที่สามารถปฏิบัติได้ ☑ = มาตรการที่ปฏิบัติได้แต่ยังไม่ครบถ้วน ☒ = มาตรการที่ยังไม่ได้ปฏิบัติ ⌚ = มาตรการที่ยังไม่ถึงเวลาปฏิบัติ	เอกสารอ้างอิง
3.6 การจัดการขยะมูลฝอย (ต่อ)	(6) การจัดการขยะรีไซเคิลพนักงานทำความสะอาดจะแยกและขายให้แก่ร้านรับซื้อของเก่า ขยะอินทรีย์ โดยโครงการจะรวบรวมใส่ถุงดำ พร้อมมัดปากถุงให้แน่น เพื่อให้เทศบาลนครเกาะสมุยหรือให้ออกชนเพื่อรับไปใช้ประโยชน์ในการเลี้ยงสัตว์หรือทำปุ๋ยต่อไป ขยะอันตรายจะเก็บรวบรวมขยะอันตรายขนส่งไปยังเทศบาลนครเกาะสมุยเป็นประจำทุกเดือน	✓ - โรงแรมจัดให้มีแม่บ้านทำความสะอาดแยกและขายขยะรีไซเคิลให้แก่ร้านรับซื้อของเก่า ส่วนขยะอินทรีย์โรงแรมจะรวบรวมใส่ถุงดำ พร้อมมัดปากถุงให้แน่น ส่งกำจัดพร้อมขยะทั่วไป ขยะอันตรายจะเก็บรวบรวมขยะอันตรายขนส่งไปยังเทศบาลนครเกาะสมุย โดยระหว่างเดือนมกราคม-มิถุนายน 2567 ยังไม่ถึงปริมาณที่ต้องส่งกำจัด	-
	(7) รณรงค์ให้ผู้ใช้บริการทิ้งขยะลงถังรองรับมูลฝอยที่ทางโครงการจัดเตรียมให้เท่านั้น โดยแยกเป็นขยะอินทรีย์ ขยะแห้ง ขยะรีไซเคิล และขยะอันตราย	☒ - โรงแรมอยู่ระหว่างติดป้ายรณรงค์ให้ผู้ใช้บริการทิ้งมูลฝอยลงถังมูลฝอยในบริเวณที่จัดถังขยะไว้ในจุดต่างๆ	-
	(8) การเก็บแยกขยะอินทรีย์-ขยะแห้งให้กระทำตรงแหล่งเก็บขยะ ไม่ควรให้เก็บรวบรวมและนำมาแยกภายหลัง	✓ - โรงแรมจัดให้มีแม่บ้านของโรงแรมเป็นผู้คัดแยกขยะตั้งแต่ในห้องพักของผู้เข้าพัก โดยแยกเป็นขยะทั่วไป และขยะรีไซเคิล (เช่น ขวดน้ำ) แล้วนำมารวบรวมที่ห้องพักรวมมูลฝอยรวม	- ภาพถ่ายที่ 2.2-10 และแม่บ้านรวบรวมขยะจากห้องพัก

รายงานผลการปฏิบัติตามมาตรการป้องกันและแก้ไขผลกระทบสิ่งแวดล้อม และมาตรการติดตามตรวจสอบคุณภาพสิ่งแวดล้อม
โรงแรม ฮอลิเดย์ อินน์ รีสอร์ท สมุย หาดบ่อผุด ของบริษัท เดอะ แพลทินัม สมุย จำกัด
ระหว่างเดือนกรกฎาคม-ธันวาคม 2567 (ระยะดำเนินการ)

องค์ประกอบทาง สิ่งแวดล้อมและคุณค่าต่าง ๆ	มาตรการป้องกันและ แก้ไขผลกระทบสิ่งแวดล้อม	สรุปผลและรายละเอียดการปฏิบัติตามมาตรการ ✓ = มาตรการที่สามารถปฏิบัติได้ ☑ = มาตรการที่ปฏิบัติได้แต่ยังไม่ครบถ้วน ☒ = มาตรการที่ยังไม่ได้ปฏิบัติ ⌚ = มาตรการที่ยังไม่ถึงเวลาปฏิบัติ		เอกสารอ้างอิง
3.7 ไฟฟ้า	(1) โครงการจะติดตั้งหม้อแปลงไฟฟ้าชนิดน้ำมัน (Oil ImmersedType) จำนวน 2 ชุด ได้แก่ หม้อแปลงไฟฟ้า TR NO.1 ขนาด 1,600 kVA และหม้อแปลงไฟฟ้า TR NO.2 ขนาด 1,600 kVA เพื่อลดแรงดันต่ำเข้าสู่แผงจ่ายไฟฟ้าหลัก (Main Distribution Board : MDB) โดยโครงการจะรับกระแสไฟฟ้าผ่านหม้อแปลง ก่อนแปลงไฟฟ้าแรงสูง ขนาด 33 kV เป็น 400/230 V เพื่อจ่ายไฟฟ้าไปยังส่วนต่างๆ ของแต่ละอาคาร	✓	- โรงแรมติดตั้งหม้อแปลงไฟฟ้าชนิดน้ำมัน (Oil ImmersedType) จำนวน 2 ชุด ได้แก่ หม้อแปลงไฟฟ้า TR NO.1 ขนาด 1,600 kVA และหม้อแปลงไฟฟ้า TR NO.2 ขนาด 1,600 kVA เพื่อลดแรงดันต่ำเข้าสู่แผงจ่ายไฟฟ้าหลัก (Main Distribution Board : MDB) โดยโครงการจะรับกระแสไฟฟ้าผ่านหม้อแปลง ก่อนแปลงไฟฟ้าแรงสูง ขนาด 33 kV เป็น 400/230 V เพื่อจ่ายไฟฟ้าไปยังส่วนต่างๆ ของแต่ละอาคาร	- ภาพถ่ายที่ 2.2-12 หม้อแปลงไฟฟ้าของ โรงแรม
	(2) หม้อแปลงต้องอยู่ในสถานที่ซึ่งบุคคลที่มีหน้าที่เกี่ยวข้อง เข้าถึงได้โดยสะดวก เพื่อทำการตรวจและบำรุงรักษาให้อยู่ในสภาพดีอยู่เสมอ และต้องจัดให้มีการระบายอากาศอย่างเพียงพอกับการใช้งาน			
	(3) ต้องมีแผ่นป้ายหรือสัญลักษณ์เตือนให้ระวังอันตรายจากไฟฟ้าแรงสูงติดตั้งไว้ในบริเวณที่เห็นได้ชัดเจน			
	(4) จัดให้มีเครื่องกำเนิดไฟฟ้าสำรองชนิด ขนาด 600 kVA จำนวน 1 ชุด อยู่บริเวณห้องเครื่องสำรองไฟ ชั้นที่ 1 อาคาร G เพื่ออำนวยความสะดวกแก่ผู้ให้บริการ โดยจ่ายไฟฟ้าให้ระบบที่มีความสำคัญ เช่น ระบบสัญญาณแจ้งเหตุเพลิงไหม้ ระบบแสงสว่างทางเดิน ระบบลิฟต์ ระบบสุขาภิบาล และระบบไฟส่องสว่างฉุกเฉิน เป็นต้น ได้อย่างเพียงพอ	✓	- โรงแรมจัดให้มีจัดให้มีเครื่องกำเนิดไฟฟ้าสำรอง ขนาด 600 kVA จำนวน 1 ชุด เพื่ออำนวยความสะดวกแก่ผู้ให้บริการ โดยจ่ายไฟฟ้าให้ระบบที่มีความสำคัญ	- ภาพถ่ายที่ 2.2-13 เครื่องกำเนิดไฟฟ้า สำรอง

รายงานผลการปฏิบัติตามมาตรการป้องกันและแก้ไขผลกระทบสิ่งแวดล้อม และมาตรการติดตามตรวจสอบคุณภาพสิ่งแวดล้อม
โรงแรม ฮอลิเดย์ อินน์ รีสอร์ท สมุย หาดบ่อผุด ของบริษัท เดอะ แพลทินัม สมุย จำกัด
ระหว่างเดือนกรกฎาคม-ธันวาคม 2567 (ระยะดำเนินการ)

องค์ประกอบทาง สิ่งแวดล้อมและคุณค่าต่าง ๆ	มาตรการป้องกันและ แก้ไขผลกระทบสิ่งแวดล้อม	สรุปผลและรายละเอียดการปฏิบัติตามมาตรการ ✓ = มาตรการที่สามารถปฏิบัติได้ ☑ = มาตรการที่ปฏิบัติได้แต่ยังไม่ครบถ้วน ☒ = มาตรการที่ยังไม่ได้ปฏิบัติ ⌚ = มาตรการที่ยังไม่ถึงเวลาปฏิบัติ		เอกสารอ้างอิง
3.7 ไฟฟ้า (ต่อ)	(5) ติดตั้ง Circuit Breaker : CB ต้านแรงดันต่ำ ซึ่งทำหน้าที่ตัดกระแสไฟฟ้าที่มีค่าสูงจากการลัดวงจร	✓	- โรงแรมได้ติดตั้ง Circuit Breaker : CB ต้านแรงดันต่ำ ซึ่งทำหน้าที่ตัดกระแสไฟฟ้าที่มีค่าสูงจากการลัดวงจร	- ภาพถ่ายที่ 2.2-14 MDB ของโรงแรม
	(6) เปิดไฟฟ้าส่วนกลางระหว่าง เวลา 18.00-06.00 น.	✓	- โรงแรมกำหนดให้เปิดไฟฟ้าส่วนกลางระหว่าง เวลา 18.00-06.00 น. โดยมีเจ้าหน้าที่ฝ่ายช่างโรงแรมทำหน้าที่ปิด-เปิดไฟฟ้า	-
	(7) เลือกใช้ไฟฟ้าส่องสว่างและอุปกรณ์ไฟฟ้าต่าง ๆ ส่วนกลาง แบบประหยัดพลังงาน และดูแลเรื่องการเปิดไฟส่องสว่างเวลากลางคืน ไม่ให้รบกวนผู้ที่อยู่อาศัยใกล้เคียง	✓	- โรงแรมเลือกใช้หลอด LED ทั้งโรงแรมเพื่อประหยัดพลังงาน	- ภาพถ่ายที่ 2.2-15 ไฟฟ้า LED ของ โรงแรม
	(8) บำรุงรักษาอุปกรณ์ระบบไฟฟ้าส่วนกลางเพื่อรักษา ระดับการใช้ไฟฟ้าให้ต่ำ	✓	- โรงแรมจัดให้มีการตรวจสอบและซ่อมบำรุงระบบไฟฟ้าภายในโรงแรม โดยเจ้าหน้าที่ฝ่ายช่างโรงแรมให้อยู่ในสภาพดีอยู่เสมอ	- เอกสารแนบ 7 เอกสารตรวจสอบ MDB
	(9) ตรวจสอบและซ่อมบำรุงระบบไฟฟ้าส่วนกลาง ภายในโครงการให้อยู่ในสภาพดีอยู่เสมอ	✓		
	(10) อบรมเจ้าหน้าที่ทุกคนให้ตระหนักในเรื่องการ ประหยัดพลังงานเป็นประจำ	✓	- โรงแรมจัดทำป้ายรณรงค์การประหยัดพลังงานภายในโรงแรม	- ภาพถ่ายที่ 2.2-7 ป้ายรณรงค์ประหยัด พลังงาน
	(11) รณรงค์ให้ผู้ใช้บริการใช้ไฟฟ้าอย่างประหยัด	✓		
	(12) จัดเจ้าหน้าที่หมั่นทำความสะอาดหลอดไฟ และโคมไฟ ส่วนกลางอยู่เสมอ เพราะฝุ่นละอองที่เกาะ หลอดไฟจะทำให้แสงสว่างลดน้อยลง	✓	- โรงแรมจัดให้มีเจ้าหน้าที่ฝ่ายช่างโรงแรมหมั่นทำความสะอาดหลอดไฟ และโคมไฟส่วนกลางอยู่เสมอ	-
	(13) เลือกใช้สีสะท้อนแสง สีกันความร้อน หรือสีอ่อน สำหรับหลังคาของอาคาร เพื่อลดการดูดกลืนความ ร้อน	✓	- โรงแรมเลือกใช้สีตัวอาคารและหลังคาเป็นสีน้ำตาลอ่อน เพื่อลดการ ดูดกลืนความร้อน	- ภาพถ่ายที่ 2.2-16 สีอาคารและสีหลังคา โรงแรม

รายงานผลการปฏิบัติตามมาตรการป้องกันและแก้ไขผลกระทบสิ่งแวดล้อม และมาตรการติดตามตรวจสอบคุณภาพสิ่งแวดล้อม
โรงแรม ฮอลิเดย์ อินน์ รีสอร์ท สมุย หาดบ่อผุด ของบริษัท เดอะ แพลทินัม สมุย จำกัด
ระหว่างเดือนกรกฎาคม-ธันวาคม 2567 (ระยะดำเนินการ)

องค์ประกอบทาง สิ่งแวดล้อมและคุณค่าต่าง ๆ	มาตรการป้องกันและ แก้ไขผลกระทบสิ่งแวดล้อม	สรุปผลและรายละเอียดการปฏิบัติตามมาตรการ ✓ = มาตรการที่สามารถปฏิบัติได้ ☑ = มาตรการที่ปฏิบัติได้แต่ยังไม่ครบถ้วน ☒ = มาตรการที่ยังไม่ได้ปฏิบัติ ⌚ = มาตรการที่ยังไม่ถึงเวลาปฏิบัติ		เอกสารอ้างอิง
3.8 การป้องกันอัคคีภัย	(1) จัดให้มีระบบป้องกันและแจ้งเตือนอัคคีภัยของโครงการให้เป็นไปตามข้อกำหนดของกฎกระทรวง ฉบับที่ 39 (พ.ศ. 2537) ฉบับที่ 47 (พ.ศ. 2540) และฉบับที่ 55 (พ.ศ. 2543) ออกตามความในพระราชบัญญัติควบคุมอาคาร พ.ศ. 2522	✓	- โรงแรมจัดให้มีระบบป้องกันและแจ้งเตือนอัคคีภัย ได้แก่ ถึงดับเพลิง และ fire alarm ภายในบริเวณพื้นที่ต่างๆ ของโรงแรม	- ภาพถ่ายที่ 2.2-17 ระบบแจ้งเตือนอัคคีภัย และป้องกันอัคคีภัย ภายในโรงแรม
	(2) ตรวจสอบความพร้อมและประสิทธิภาพการทำงานของระบบป้องกันและระงับอัคคีภัยเป็นประจำทุก 6 เดือน หรือตามข้อกำหนดอายุการใช้งานของผลิตภัณฑ์/อุปกรณ์นั้น	✓	- โรงแรมจัดให้ฝ่ายช่างโรงแรมรับผิดชอบตรวจสอบการทำงานของระบบป้องกันและระงับอัคคีภัยเป็นประจำทุกเดือน	- เอกสารแนบ 8 เอกสารตรวจสอบระบบ ป้องกันอัคคีภัย
	(3) จัดให้มีแผนฉุกเฉินเตรียมการสำหรับกรณีเกิดอัคคีภัย	✓	- โรงแรมจัดให้มีแผนฉุกเฉินพร้อมจัดให้มีการซ้อมป้องกันอัคคีภัย และการใช้อุปกรณ์ดับเพลิงภายในโรงแรมปีละ 1 ครั้ง โดยล่าสุดมีการซ้อมดับเพลิงและซ้อมอพยพหนีไฟแผนฉุกเฉินเมื่อเดือนเมษายน 2567 โดยเทศบาลตำบลสวนหลวง อำเภอกระทุ่มแบน จังหวัดสมุทรสาคร	- เอกสารแนบ 9 แผนฉุกเฉินและผลการซ้อมแผนฉุกเฉิน ปี 2567
	(4) จัดให้มีการซ้อมป้องกันอัคคีภัย และการใช้อุปกรณ์ดับเพลิงภายในโครงการอย่างน้อยปีละ 1 ครั้ง แก่พนักงานของโครงการ เพื่อให้พนักงานและเจ้าหน้าที่ของโครงการเกิดความคุ้นเคย สามารถรับมือกับเหตุการณ์ที่อาจจะเกิดขึ้น รวมทั้งสามารถปฏิบัติงานและใช้เครื่องมือ/อุปกรณ์ต่างๆ ได้อย่างถูกต้อง	✓		
	(5) มีการจัดตั้งกรรมการป้องกันอัคคีภัยโดยกำหนดบทบาทหน้าที่	✓	- โรงแรมจัดให้มีการจัดตั้งคณะกรรมการความปลอดภัยในการทำงาน โดยกำหนดบทบาทหน้าที่อย่างชัดเจน	- เอกสารแนบ 10 การจัดตั้งคณะกรรมการความปลอดภัย

รายงานผลการปฏิบัติตามมาตรการป้องกันและแก้ไขผลกระทบสิ่งแวดล้อม และมาตรการติดตามตรวจสอบคุณภาพสิ่งแวดล้อม
โรงแรม ฮอลิเดย์ อินน์ รีสอร์ท สมุย หาดบ่อผุด ของบริษัท เดอะ แพลทินัม สมุย จำกัด
ระหว่างเดือนกรกฎาคม-ธันวาคม 2567 (ระยะดำเนินการ)

องค์ประกอบทาง สิ่งแวดล้อมและคุณค่าต่าง ๆ	มาตรการป้องกันและ แก้ไขผลกระทบสิ่งแวดล้อม	สรุปผลและรายละเอียดการปฏิบัติตามมาตรการ ✓ = มาตรการที่สามารถปฏิบัติได้ ☑ = มาตรการที่ปฏิบัติได้แต่ยังไม่ครบถ้วน ☒ = มาตรการที่ยังไม่ได้ปฏิบัติ ⌚ = มาตรการที่ยังไม่ถึงเวลาปฏิบัติ		เอกสารอ้างอิง
3.8 การป้องกันอัคคีภัย (ต่อ)	(6) โครงการจัดให้มีจุดรวมพลจำนวน 4 จุด บริเวณด้านทิศใต้ของอาคาร D (BD) บริเวณด้านทิศตะวันออกของอาคาร B (BB) บริเวณด้านทิศตะวันตกของวิลล่า 7 (VI7) และบริเวณด้านทิศตะวันตกของวิลล่า 7 (VI7) มีพื้นที่รวมทั้งสิ้นประมาณ 326 ตารางเมตร	✓	- โรงแรมจัดให้มีจุดรวมพลบริเวณลานจอดรถด้านหน้าโรงแรมซึ่งเพียงพอและเหมาะสม เพื่อให้สามารถอพยพเมื่อเกิดเหตุการณ์ฉุกเฉินได้อย่างสะดวกรวดเร็ว	- ภาพถ่ายที่ 2.2-18 ป้ายแสดงเส้นทางกรอพยพหนีไฟของ โรงแรมและจุดรวมพล
	(7) จัดทำผังเส้นทางกรอพยพหนีไฟ ไปยังจุดรวมพล ติดไว้บริเวณทางเดินในอาคาร		- โรงแรมได้จัดทำผังเส้นทางกรอพยพหนีไฟ ไปยังจุดรวมพล ติดไว้บริเวณด้านหลังประตูห้องพักรููกค้า ทางเดินในอาคาร และใกล้ประตูทางออกหนีไฟ	- ภาพถ่ายที่ 2.2-18 ป้ายแสดงเส้นทางกรอพยพหนีไฟของ โรงแรมและจุดรวมพล
	(8) จัดให้มีพนักงานรักษาความปลอดภัย เพื่อดูแลความปลอดภัยในพื้นที่โครงการ		- โรงแรมจัดให้เจ้าหน้าที่รักษาความปลอดภัยเพื่อดูแลความปลอดภัยในพื้นที่โรงแรม	- ภาพถ่ายที่ 2.2-2 เจ้าหน้าที่รักษาความ ปลอดภัย
	(9) ติดป้ายแสดงวิธีการใช้อุปกรณ์ดับเพลิงอย่างชัดเจน ที่จุดติดตั้งทุกจุด		- โรงแรมได้ติดตั้งป้ายแสดงวิธีการใช้อุปกรณ์ดับเพลิงอย่างชัดเจนที่จุดติดตั้งทุกจุด	- ภาพถ่ายที่ 2.2-19 ป้ายแสดงวิธีการใช้ อุปกรณ์ดับเพลิง

รายงานผลการปฏิบัติตามมาตรการป้องกันและแก้ไขผลกระทบสิ่งแวดล้อม และมาตรการติดตามตรวจสอบคุณภาพสิ่งแวดล้อม
โรงแรม ฮอลิเดย์ อินน์ รีสอร์ท สมุย หาดบ่อผุด ของบริษัท เดอะ แพลทินัม สมุย จำกัด
ระหว่างเดือนกรกฎาคม-ธันวาคม 2567 (ระยะดำเนินการ)

องค์ประกอบทาง สิ่งแวดล้อมและคุณค่าต่าง ๆ	มาตรการป้องกันและ แก้ไขผลกระทบสิ่งแวดล้อม	สรุปผลและรายละเอียดการปฏิบัติตามมาตรการ ✓ = มาตรการที่สามารถปฏิบัติได้ ☑ = มาตรการที่ปฏิบัติได้แต่ยังไม่ครบถ้วน ☒ = มาตรการที่ยังไม่ได้ปฏิบัติ ⌚ = มาตรการที่ยังไม่ถึงเวลาปฏิบัติ		เอกสารอ้างอิง
3.9 การระบายอากาศและ ความร้อน	(1) ทำความสะอาดเครื่องปรับอากาศเป็นประจำ เพื่อ เพิ่มประสิทธิภาพในการทำงาน และยังเป็นการ ป้องกันการสะสมของเชื้อโรค	✓	- โรงแรมจัดให้มีดูแลระบบปรับอากาศและระบบระบายอากาศ โดยฝ่าย ช่างโรงแรมเป็นผู้รับผิดชอบ และมีการทำความสะอาดเป็นประจำ	- ภาพถ่ายที่ 2.2-20 การทำความสะอาด เครื่องปรับอากาศ
	(2) ดูแลตรวจสอบอุปกรณ์ที่ใช้ระบายอากาศให้สามารถ ใช้งานได้อยู่เสมอ			
	(3) ติดตั้งป้ายห้ามติดเครื่องยนต์ทิ้งไว้ภายในบริเวณที่ จอดรถ ให้สามารถสังเกตเห็นได้อย่างชัดเจนและ ทั่วถึง	☒	- โรงแรมอยู่ระหว่างจัดทำป้ายดับเครื่องยนต์เมื่อจอดรถ ไว้บริเวณลาน จอดรถของโรงแรม	-
	(4) จัดให้มีไม้ยืนต้นภายในโครงการให้มากที่สุด (พื้นที่ สีเขียวขนาด 3,739.15 ตารางเมตร และมีพื้นที่ไม้ ยืนต้น 2,144.64 ตารางเมตร) เพื่อลดความร้อนจาก การระบายอากาศของเครื่องปรับอากาศ	✓	- โรงแรมจัดให้มีไม้ยืนต้นภายในโครงการ เพื่อลดความร้อนจากการ ระบายอากาศ	- ภาพถ่ายที่ 2.2-1 พื้นที่สีเขียวของโรงแรม
4. คุณภาพชีวิต 4.1 สภาพสังคมและ เศรษฐกิจ	(1) จะพิจารณาประชาชนในท้องถิ่นเข้าทำงานก่อน เพื่อเป็นการส่งเสริมการมีรายได้ของประชาชนใน ท้องถิ่น	✓	- โรงแรมมีนโยบายพิจารณาประชาชนในท้องถิ่นเพื่อเข้าทำงาน ตาม ตำแหน่งงานที่เหมาะสม โดยมีพนักงานที่มีทะเบียนบ้านตั้งอยู่ใน จังหวัดสุราษฎร์ธานี คิดเป็นร้อยละ 29 ของพนักงานทั้งหมด	-
	(2) สนับสนุนพร้อมส่งเสริมกิจกรรมและประเพณีของ ท้องถิ่น และกิจกรรมทางศาสนา	⌚	- ระหว่างเดือนมกราคม-มิถุนายน 2567 โรงแรมยังไม่ได้จัดกิจกรรมที่ ส่งเสริมกิจกรรมและประเพณีของท้องถิ่นและกิจกรรมทางศาสนาแต่ อย่างใด	-
	(3) จัดให้มีเจ้าหน้าที่ของโครงการสำหรับติดตามและ ประชาสัมพันธ์ รวมถึงรับฟังความคิดเห็นของ ประชาชนโดยรอบอย่างสม่ำเสมอ	✓	- โรงแรมจัดให้มีเจ้าหน้าที่ของโครงการสำหรับติดตามและประชา- สัมพันธ์ รวมถึงรับฟังความคิดเห็นของประชาชนโดยรอบอย่าง สม่ำเสมอ	-

องค์ประกอบทาง สิ่งแวดล้อมและคุณค่าต่าง ๆ	มาตรการป้องกันและ แก้ไขผลกระทบสิ่งแวดล้อม	สรุปผลและรายละเอียดการปฏิบัติตามมาตรการ ✓ = มาตรการที่สามารถปฏิบัติได้ ☑ = มาตรการที่ปฏิบัติได้แต่ยังไม่ครบถ้วน ☒ = มาตรการที่ยังไม่ได้ปฏิบัติ ⌚ = มาตรการที่ยังไม่ถึงเวลาปฏิบัติ	เอกสารอ้างอิง
4.1 สภาพสังคมและ เศรษฐกิจ (ต่อ)	(4) กำหนดให้มีระเบียบปฏิบัติควบคุมการอยู่อาศัยของ ผู้พักอาศัยในโครงการได้แก่ - จะต้องไม่นำวัตถุระเบิดวัตถุไวไฟแก๊สหุงต้มหรือ วัสดุอุปกรณ์ใดๆอันจะก่อให้เกิดอัคคีภัยได้เข้า มาภายในบริเวณอาคารโดยเด็ดขาด - กรณีผ่านเข้า-ออกบริเวณภายในอาคารโปรดให้ ความร่วมมือกับเจ้าหน้าที่ปฏิบัติตามกฎระเบียบ ที่ฝ่ายจัดการโครงการกำหนดไว้อย่างเคร่งครัด - ห้ามเทน้ำหรือทิ้งเศษอาหารขยะหรือสิ่งของ ต่างๆออกไปนอกกระเบียงห้องพัก และห้ามทิ้งน้ำ ปุนเศษวัสดุตกแต่งก่อสร้างผ้าอนามัยและน้ำที่ เป็นตะกอนจับแข็ง ลงในท่อระบายน้ำทิ้งโถ สุขภัณฑ์โดยเด็ดขาด - ห้ามกระทำการติดตั้งพัมพ์เครื่องหมาย สัญลักษณ์ป้ายโฆษณาทุกชนิดในบริเวณพื้นที่ ส่วนกลางและประตูหน้าต่างผนังกระเบียงหรือ ส่วนใดภายนอกห้องพัก - ผู้ใช้บริการต้องให้ความร่วมมือกับเจ้าหน้าที่ รักษาความปลอดภัย - ปฏิบัติตามกฎหมายจราจรการนำรถเข้า-ออก ภายในโครงการอย่างเคร่งครัด - ไม่อนุญาตให้นำสัตว์เข้ามาเลี้ยงภายในห้องพัก และไว้ภายในบริเวณอาคารโดยไม่มีข้อยกเว้น	✓ - โรงแรมมีระเบียบปฏิบัติสำหรับผู้พักอาศัยในโรงแรม โดยจะทำความ เข้าใจกับผู้เข้าพักตั้งแต่ขั้นตอนการ check in และมีป้ายแสดงข้อห้าม ต่างๆ ไว้ในบริเวณโรงแรม และคู่มือประจำห้องพัก	-

รายงานผลการปฏิบัติตามมาตรการป้องกันและแก้ไขผลกระทบสิ่งแวดล้อม และมาตรการติดตามตรวจสอบคุณภาพสิ่งแวดล้อม
โรงแรม ฮอลิเดย์ อินน์ รีสอร์ท สมุย หาดบ่อผุด ของบริษัท เดอะ แพลทินัม สมุย จำกัด
ระหว่างเดือนกรกฎาคม-ธันวาคม 2567 (ระยะดำเนินการ)

องค์ประกอบทาง สิ่งแวดล้อมและคุณค่าต่าง ๆ	มาตรการป้องกันและ แก้ไขผลกระทบสิ่งแวดล้อม	สรุปผลและรายละเอียดการปฏิบัติตามมาตรการ ✓ = มาตรการที่สามารถปฏิบัติได้ ☑ = มาตรการที่ปฏิบัติได้แต่ยังไม่ครบถ้วน ☒ = มาตรการที่ยังไม่ได้ปฏิบัติ ⌚ = มาตรการที่ยังไม่ถึงเวลาปฏิบัติ		เอกสารอ้างอิง
4.2 อาชีวอนามัยและความปลอดภัย	(1) จัดเตรียมเครื่องมือปฐมพยาบาลเบื้องต้น พร้อมทั้งเตรียมพร้อมประสานงานกับโรงพยาบาลเพื่อนำผู้ได้รับบาดเจ็บส่งโรงพยาบาล หากเกิดอุบัติเหตุรุนแรง	✓	- โรงแรมจัดให้มีอุปกรณ์ปฐมพยาบาลเบื้องต้น และจัดให้ฝ่ายรักษาความปลอดภัยมีหน้าที่ประสานงานกับโรงพยาบาลเพื่อนำผู้ได้รับบาดเจ็บส่งโรงพยาบาล หากเกิดอุบัติเหตุรุนแรง	- ภาพถ่ายที่ 2.2-21 อุปกรณ์ปฐมพยาบาล
	(2) จัดให้มีเจ้าหน้าที่รักษาความปลอดภัยให้ปฏิบัติหน้าที่อย่างเคร่งครัด และหมั่นตรวจตราพื้นที่ดูแลความปลอดภัยภายในโครงการตลอด 24 ชั่วโมง หากพบเหตุผิดปกติให้รีบติดต่อขอความช่วยเหลือจากหน่วยงานราชการที่มีหน้าที่ดูแล และบรรเทาสาธารณภัยทันที	✓	- โรงแรมจัดให้มีเจ้าหน้าที่รักษาความปลอดภัยเป็นกะตลอด 24 ชั่วโมง	- ภาพถ่ายที่ 2.2-2 เจ้าหน้าที่รักษาความปลอดภัยของโรงแรม
	(3) จัดให้มีพนักงานอยู่ประจำ เพื่อให้ผู้พักอาศัยสามารถติดต่อหรือแจ้งเหตุได้ตลอด 24 ชั่วโมง	✓	- โรงแรมจัดให้มีพนักงานต้อนรับอยู่ที่ล็อบบี้โรงแรมเป็นกะตลอด 24 ชั่วโมง	- ภาพถ่ายที่ 2.2-22 พนักงานที่ล็อบบี้
	(4) จัดให้มีระบบโทรทัศน์วงจรปิด (Closed Circuit Television System : CCTV) จำนวน 146 จุดติดตั้งไว้กระจายครอบคลุมทั่วทั้งพื้นที่โครงการ	✓	- โรงแรมได้ติดตั้งระบบโทรทัศน์วงจรปิด (Closed Circuit Television System : CCTV) ตามจุดต่างๆ เพื่อเพิ่มความปลอดภัยให้แก่ผู้พักอาศัยภายในโรงแรม	- ภาพถ่ายที่ 2.2-23 ระบบโทรทัศน์วงจรปิด (CCTV)
	(5) ติดประกาศแจ้งเบอร์โทรศัพท์ฉุกเฉินของเจ้าหน้าที่โครงการหรือหน่วยงานราชการที่เกี่ยวข้องไว้อย่างชัดเจนในทุกชั้นในกรณีที่เกิดอัคคีภัย	✓	- โรงแรมติดประกาศแจ้งเบอร์โทรศัพท์ฉุกเฉินของหน่วยงานราชการไว้ให้พนักงานสามารถติดต่อได้ทันทีเมื่อเกิดอัคคีภัย	- ภาพถ่ายที่ 2.2-24 เบอร์โทรศัพท์ของหน่วยงานราชการ
	(6) ติดป้ายแนะนำการใช้อุปกรณ์แต่ละตัว ไว้บริเวณที่ติดตั้งอุปกรณ์นั้น เพื่อให้ผู้อยู่อาศัยสามารถนำมาใช้งานได้ทันที	✓	- โรงแรมติดตั้งป้ายแสดงวิธีการใช้อุปกรณ์ดับเพลิง เช่น การใช้งานดับเพลิง เป็นต้น ซึ่งอยู่ที่ตำแหน่งการใช้งานอย่างชัดเจน	- ภาพถ่ายที่ 2.2-19 ป้ายแสดงวิธีการใช้อุปกรณ์ดับเพลิง

รายงานผลการปฏิบัติตามมาตรการป้องกันและแก้ไขผลกระทบสิ่งแวดล้อม และมาตรการติดตามตรวจสอบคุณภาพสิ่งแวดล้อม
โรงแรม ฮอลิเดย์ อินน์ รีสอร์ท สมุย หาดบ่อผุด ของบริษัท เดอะ แพลทินัม สมุย จำกัด
ระหว่างเดือนกรกฎาคม-ธันวาคม 2567 (ระยะดำเนินการ)

องค์ประกอบทาง สิ่งแวดล้อมและคุณค่าต่าง ๆ	มาตรการป้องกันและ แก้ไขผลกระทบสิ่งแวดล้อม	สรุปผลและรายละเอียดการปฏิบัติตามมาตรการ ✓ = มาตรการที่สามารถปฏิบัติได้ ☑ = มาตรการที่ปฏิบัติได้แต่ยังไม่ครบถ้วน ☒ = มาตรการที่ยังไม่ได้ปฏิบัติ ⌚ = มาตรการที่ยังไม่ถึงเวลาปฏิบัติ		เอกสารอ้างอิง
4.2 อาชีวอนามัยและความปลอดภัย (ต่อ)	(7) ตรวจสอบประสิทธิภาพของระบบสัญญาณเตือนภัยภายในโครงการให้สามารถใช้งานได้ดี	✓	- โรงแรมมีแผนการตรวจสอบประสิทธิภาพของระบบสัญญาณเตือนภัยภายในโรงแรมให้สามารถใช้งานได้ดีอยู่เป็นประจำ	- เอกสารแนบ 8 เอกสารตรวจสอบระบบป้องกันอัคคีภัย
	(8) ตรวจสอบระบบสุขาภิบาลต่างๆ ภายในโครงการอย่างสม่ำเสมอ ทั้งระบบบำบัดน้ำเสีย และการจัดการมูลฝอย		- โรงแรมจัดให้มีเจ้าหน้าที่คอยดูแลรับผิดชอบการทำงานของระบบบำบัดน้ำเสียโดยเจ้าหน้าที่ควบคุมน้ำเสียโดยเฉพาะและมีแม่บ้านทำความสะอาดคอยรักษาความสะอาดของถังขยะทั้งส่วนห้องพักและห้องส่วนกลาง และทำความสะอาดห้องพักขยะมูลฝอยของโรงแรมทุกวัน	-
	(9) กำชับให้มีการทำความสะอาดถังขยะ และห้องพักมูลฝอยรวมของโครงการทุกวัน หลังจากรถเก็บขยะเข้ามาเก็บขนมูลฝอย			
4.3 การจัดการสระว่ายน้ำ สปาและร้านอาหาร	<u>มาตรการป้องกันและแก้ไข สระว่ายน้ำ</u> (1) ตำแหน่งที่ตั้งของสระว่ายน้ำออกแบบให้อยู่ห่างจากห้องพักขยะรวม (2) สระว่ายน้ำของโครงการมีการยกระดับขึ้นสูงจากพื้นถนนของโครงการ (3) โครงสร้างของสระว่ายน้ำสร้างด้วยคอนกรีตเสริมเหล็ก หรือวัสดุที่มีความมั่นคงแข็งแรง ซึมน้ำไม่ได้ ผนังเรียบ อยู่ในสภาพดี ทำความสะอาดง่าย (4) จัดให้มีรางระบายน้ำล้นมีฝาปิดรอบสระว่ายน้ำ ไม่เป็นสนิม แข็งแรง ทำความสะอาดง่าย อยู่ในสภาพดี และไม่มีน้ำล้นออกจากราง (5) จัดให้มีที่ว่างสำหรับใช้เป็นทางเดินรอบสระน้ำ ไม่ลื่น ไม่มีน้ำขัง และทำความสะอาดง่าย	✓	- โรงแรมจัดให้สระว่ายน้ำตามมาตรการที่กำหนด	- ภาพถ่ายที่ 2.2-25 สระว่ายน้ำของโรงแรม

องค์ประกอบทาง สิ่งแวดล้อมและคุณค่าต่าง ๆ	มาตรการป้องกันและ แก้ไขผลกระทบสิ่งแวดล้อม	สรุปผลและรายละเอียดการปฏิบัติตามมาตรการ ✓ = มาตรการที่สามารถปฏิบัติได้ ☑ = มาตรการที่ปฏิบัติได้แต่ยังไม่ครบถ้วน ☒ = มาตรการที่ยังไม่ได้ปฏิบัติ ⌚ = มาตรการที่ยังไม่ถึงเวลาปฏิบัติ		เอกสารอ้างอิง
4.3 การจัดการสระว่ายน้ำและ ร้านอาหาร (ต่อ)	(6) จัดให้มีป้ายบอกความลึกและเลขระดับบอกความ ลึกที่สามารถมองเห็นได้อย่างชัดเจน (7) จัดให้มีระบบแสงสว่างอย่างเพียงพอทั่วบริเวณสระ ว่ายน้ำ ในกรณีที่มีการเปิดใช้สระในเวลากลางคืน (8) จัดให้มีตู้เก็บสิ่งของ ที่วางหรือเก็บรองเท้า สำหรับผู้ มาใช้บริการในบริเวณทางเข้าสระว่ายน้ำ (9) จัดให้มีอ่างล้างมือ บริเวณล้างตัวก่อนลงสระ และที่ ล้างเท้า ทางเข้าบริเวณสระว่ายน้ำและเติมคลอรีน ลงในที่ล้างเท้าเพื่อป้องกันการติดเชื้อ	✓	- โรงแรมจัดให้สระว่ายน้ำตามมาตรการที่กำหนด	- ภาพถ่ายที่ 2.2-25 สระว่ายน้ำของโรงแรม
	<u>มาตรการป้องกันและแก้ไขผลกระทบด้านความปลอดภัย จากการใช้สระว่ายน้ำ</u> (1) จัดให้มีอุปกรณ์สื่อสารที่สามารถติดต่อบุคคลหรือ สถานที่สำคัญ เช่น โรงพยาบาล และสถานีตำรวจ เป็นต้น เพื่อขอความช่วยเหลือกรณีเกิดเหตุฉุกเฉิน ต่างๆ และปิดประกาศหมายเลขโทรศัพท์ของ สถานที่ดังกล่าวไว้ในที่เห็นได้ชัดเจน (2) รักษาความสะอาดพื้นที่โดยรอบอย่างสม่ำเสมอ ดูแล มิให้มีการนำสัตว์ทุกชนิดเข้าไปในบริเวณสระว่ายน้ำ (3) จัดให้มีระบบแสงสว่างอย่างเพียงพอทั่วบริเวณสระ ว่ายน้ำ ในกรณีที่มีการเปิดใช้สระในเวลากลางคืน		- โรงแรมจัดให้สระว่ายน้ำตามมาตรการที่กำหนด	- ภาพถ่ายที่ 2.2-25 สระว่ายน้ำของโรงแรม

องค์ประกอบทาง สิ่งแวดล้อมและคุณค่าต่าง ๆ	มาตรการป้องกันและ แก้ไขผลกระทบสิ่งแวดล้อม	สรุปผลและรายละเอียดการปฏิบัติตามมาตรการ ✓ = มาตรการที่สามารถปฏิบัติได้ ☑ = มาตรการที่ปฏิบัติได้แต่ยังไม่ครบถ้วน ☒ = มาตรการที่ยังไม่ได้ปฏิบัติ ⌚ = มาตรการที่ยังไม่ถึงเวลาปฏิบัติ		เอกสารอ้างอิง
4.3 การจัดการสระว่ายน้ำและ ร้านอาหาร (ต่อ)	<u>มาตรการป้องกันและแก้ไขผลกระทบจากอุบัติเหตุจาก การจมน้ำ</u> (1) จัดให้มีเจ้าหน้าที่ความปลอดภัยประจำสระ โดยอยู่ ประจำสระว่ายน้ำตลอดเวลาที่เปิดบริการ (2) จัดให้มีอุปกรณ์ช่วยชีวิต เช่น โฟมช่วยชีวิต ห่วงชู ชีพ และไม่ช่วยชีวิต เครื่องช่วยหายใจ เป็นต้น	✓	- โรงแรมจัดให้สระว่ายน้ำตามมาตรการที่กำหนด	- ภาพถ่ายที่ 2.2-25 สระว่ายน้ำของโรงแรม
	<u>มาตรการป้องกันและแก้ไข ร้านอาหาร</u> (1) โครงการจะดูแลและควบคุมร้านอาหารในโครงการ ตามข้อบัญญัติเทศบาลนครเกาะสมุย เรื่อง สถานที่ จำหน่ายอาหารและสถานที่สะสมอาหาร พ.ศ. 2543 (2) โครงการสมัครเข้าร่วมโครงการอาหารสะอาดรสชาติ อร่อย (Clean Food Good Taste) ของกระทรวง สาธารณสุข (3) จัดตำแหน่งสถานที่รับประทานอาหาร เตรียมอาหาร ปรุงอาหาร และประกอบอาหาร จะจัดให้เป็นสถานที่ ที่สะอาดเป็นระเบียบ และจัดเป็นสัดส่วน โดยจะ เตรียมปรุงอาหารบนโต๊ะที่สูงจากพื้น มากกว่า 60 เซนติเมตร ไม่เตรียมปรุงอาหารบนพื้นและบริเวณ หน้าห้องน้ำ ห้องส้วม (4) ใช้สารปรุงแต่งอาหารที่มีความปลอดภัย มี เครื่องหมายรับรองของอาหารทางราชการ เช่น เลขสารบบอาหาร เครื่องหมาย รับรองมาตรฐาน ของกระทรวงอุตสาหกรรม (มอก.) เป็นต้น ซึ่งจะ ทำให้ร้านอาหารในโครงการได้มาตรฐานของ กระทรวงสาธารณสุข		- โรงแรมจัดตำแหน่งสถานที่รับประทานอาหาร เตรียมอาหาร ปรุง อาหาร และประกอบอาหาร จะจัดให้เป็นสถานที่ที่สะอาดเป็นระเบียบ และจัดเป็นสัดส่วน โดยจะเตรียมปรุงอาหารบนโต๊ะที่สูงจากพื้น มากกว่า 60 เซนติเมตร ไม่เตรียมปรุงอาหารบนพื้นและบริเวณหน้า ห้องน้ำ ห้องส้วม - โรงแรมใช้สารปรุงแต่งอาหารที่มีความปลอดภัย มีเครื่องหมายรับรอง ของอาหารทางราชการ เช่น เลขสารบบอาหาร เครื่องหมาย รับรอง มาตรฐานของกระทรวงอุตสาหกรรม (มอก.) เป็นต้น ซึ่งจะทำให้ ร้านอาหารในโครงการได้มาตรฐานของกระทรวงสาธารณสุข	- ภาพถ่ายที่ 2.2-26 ห้องครัวและร้านอาหาร

รายงานผลการปฏิบัติตามมาตรการป้องกันและแก้ไขผลกระทบสิ่งแวดล้อม และมาตรการติดตามตรวจสอบคุณภาพสิ่งแวดล้อม
โรงแรม ฮอลิเดย์ อินน์ รีสอร์ท สมุย หาดบ่อผุด ของบริษัท เดอะ แพลทินัม สมุย จำกัด
ระหว่างเดือนกรกฎาคม-ธันวาคม 2567 (ระยะดำเนินการ)

องค์ประกอบทาง สิ่งแวดล้อมและคุณค่าต่าง ๆ	มาตรการป้องกันและ แก้ไขผลกระทบสิ่งแวดล้อม	สรุปผลและรายละเอียดการปฏิบัติตามมาตรการ ✓ = มาตรการที่สามารถปฏิบัติได้ ☑ = มาตรการที่ปฏิบัติได้แต่ยังไม่ครบถ้วน ☒ = มาตรการที่ยังไม่ได้ปฏิบัติ ⌚ = มาตรการที่ยังไม่ถึงเวลาปฏิบัติ		เอกสารอ้างอิง
4.4 สุขภาพ	โรคระบบทางเดินหายใจ			
	(1) ล้างทำความสะอาดถาดรองรับน้ำเครื่องปรับอากาศ	✓	- ดำเนินการตามมาตรการด้านระบบระบายอากาศ	-
	(2) จัดให้มีการถ่ายเทอากาศหมุนเวียนจากภายนอกอาคาร โดยออกแบบอาคารให้มีช่องเปิดโล่ง เช่น ประตู หน้าต่าง เพื่อให้อากาศถ่ายเทได้สะดวก	✓	- ดำเนินการตามมาตรการด้านทัศนียภาพ	-
	(3) ล้างทำความสะอาดถนน ในโครงการอย่างสม่ำเสมอ	✓	- ดำเนินการตามมาตรการด้านการคมนาคม	-
	(4) ลดความเร็วของยานพาหนะภายในโครงการเพื่อลดปัญหาเรื่องฝุ่นฟุ้งกระจาย	✓	- ดำเนินการตามมาตรการด้านการคมนาคม	-
	(5) จัดพื้นที่สีเขียวโดยรอบพื้นที่โครงการ รวมทั้งรักษาและเพิ่มพื้นที่สีเขียวบริเวณพื้นที่ว่าง เพื่อให้ช่วยดูดซับมลสารที่เกิดจากยานพาหนะที่เข้ามาในพื้นที่โครงการ	✓	- ดำเนินการตามมาตรการด้านทัศนียภาพ	-
	(6) จำกัดความเร็วของรถภายในโครงการ เพื่อป้องกันการฟุ้งกระจายของฝุ่นบริเวณผิวถนน โดยติดป้ายจำกัดความเร็ว	☒	- โรงแรมอยู่ระหว่างจัดทำป้ายจำกัดความเร็วรถ	-
	โรคที่แมลงสาบเป็นพาหะนำโรค			
	(1) ปิดห้องพักขยะให้สนิท	✓	- ดำเนินการตามมาตรการด้านการจัดการขยะมูลฝอย	-
	(2) เก็บอาหารสดและอาหารแห้งในภาชนะที่ปิดมิดชิด	✓	- โรงแรมมีส่วนของ canteen สำหรับผู้เข้าพักและ canteen สำหรับพนักงาน ซึ่งมีการควบคุมคุณภาพและความสะอาดของอาหารทั้งสดและแห้งโดยฝ่ายควบคุมคุณภาพ	-

รายงานผลการปฏิบัติตามมาตรการป้องกันและแก้ไขผลกระทบสิ่งแวดล้อม และมาตรการติดตามตรวจสอบคุณภาพสิ่งแวดล้อม
โรงแรม ฮอลิเดย์ อินน์ รีสอร์ท สมุย หาดบ่อผุด ของบริษัท เดอะ แพลทินัม สมุย จำกัด
ระหว่างเดือนกรกฎาคม-ธันวาคม 2567 (ระยะดำเนินการ)

องค์ประกอบทาง สิ่งแวดล้อมและคุณค่าต่าง ๆ	มาตรการป้องกันและ แก้ไขผลกระทบสิ่งแวดล้อม	สรุปผลและรายละเอียดการปฏิบัติตามมาตรการ ✓ = มาตรการที่สามารถปฏิบัติได้ ☑ = มาตรการที่ปฏิบัติได้แต่ยังไม่ครบถ้วน ☒ = มาตรการที่ยังไม่ได้ปฏิบัติ ⌚ = มาตรการที่ยังไม่ถึงเวลาปฏิบัติ		เอกสารอ้างอิง
4.4 สุขภาพ (ต่อ)	(3) ดูแลและรักษาความสะอาดบริเวณห้องพักอย่างสม่ำเสมอ	✓	- ดำเนินการตามมาตรการด้านการจัดการขยะมูลฝอย	-
	(4) จัดเจ้าหน้าที่รักษาความสะอาดห้องส้วมและห้องอาบน้ำ	✓	- ดำเนินการตามมาตรการด้านการจัดการขยะมูลฝอย	-
	(5) ใช้สารเคมีที่มีความปลอดภัยฉีดพ่นภายในและบริเวณห้องพักทุก 1 เดือน	✓	- โรงแรมได้จ้างบริษัทเอกชนเพื่อเข้ามากำจัดสัตว์ก่อโรคต่างๆ ได้แก่ มด หนู ยุง แมลงสาบ อย่างน้อยเดือนละ 1 ครั้ง	- เอกสารแนบ 11 เอกสาร contact การกำจัดสัตว์ก่อโรค
	โรคที่ยุงเป็นพาหะนำโรค (1) ปิดปากภาชนะเก็บน้ำอย่างมิดชิด เพื่อไม่ให้ยุงเข้าไปวางไข่ (2) สำรวจและกำจัดแหล่งลูกน้ำยุงลายบริเวณโครงการเป็นประจำ (3) จัดให้มีเจ้าหน้าที่สาธารณสุขเข้ามาทำการฉีดพ่นยาในกรณีที่โรคไข้เลือดออกระบาด หรือพบผู้ป่วยบริเวณโครงการ (4) เก็บทำลายเศษวัสดุต่าง ๆ เช่น ขวด โห่ กระป๋อง ฯลฯ หรือคลุมให้มิดชิดเพื่อไม่ให้ยุงรับน้ำได้ จะช่วยกำจัดแหล่งเพาะพันธุ์ยุงได้ดี (5) บริเวณที่ปลูกต้นไม้ หากมีต้นไม้หนาแน่นก็ทำให้มียุงมาก เพราะยุงจะชอบเกาะพักอยู่ในที่มีดง อับๆ ควรแก้ไขให้ดูโปร่งตาขึ้น	✓	- โรงแรมได้จ้างบริษัทเอกชนเพื่อเข้ามากำจัดสัตว์ก่อโรคต่างๆ ได้แก่ มด หนู ยุง แมลงสาบ อย่างน้อยเดือนละ 1 ครั้ง	- เอกสารแนบ 11 เอกสาร contact การกำจัดสัตว์ก่อโรค
	(6) ขุดลอกตะกอนในส่วนของรางระบายน้ำ โดยรอบโครงการเพื่อป้องกันไม่ให้เกิดน้ำขัง และสามารถระบายน้ำออกได้ดีไม่ให้เกิดการอุดตัน	✓	- ดำเนินการตามมาตรการด้านการระบายน้ำ	-

องค์ประกอบทาง สิ่งแวดล้อมและคุณค่าต่าง ๆ	มาตรการป้องกันและ แก้ไขผลกระทบสิ่งแวดล้อม	สรุปผลและรายละเอียดการปฏิบัติตามมาตรการ ✓ = มาตรการที่สามารถปฏิบัติได้ ☑ = มาตรการที่ปฏิบัติได้แต่ยังไม่ครบถ้วน ☒ = มาตรการที่ยังไม่ได้ปฏิบัติ ⌚ = มาตรการที่ยังไม่ถึงเวลาปฏิบัติ		เอกสารอ้างอิง
4.4 สุขภาพ (ต่อ)	โรคผิวหนัง (1) น้ำเสียที่ผ่านการบำบัดแล้วนำมารดน้ำต้นไม้ โดย โครงการได้ออกแบบท่อรดน้ำต้นไม้เป็นระบบซึมดิน	✓	- น้ำเสียที่ผ่านการบำบัดแล้วผ่านระบบฆ่าเชื้อโรคด้วยการเติมคลอรีน แล้วเข้าสู่ถังเก็บน้ำรดน้ำต้นไม้ จำนวน 2 ถัง จากนั้นสูบน้ำจากถังเก็บ น้ำรดน้ำต้นไม้มาใช้ประโยชน์โดยการรดน้ำต้นไม้ภายในโรงแรมได้ ทั้งหมด	-
	(2) มีการติดป้ายให้ผู้พักอาศัยดับเครื่องยนต์ในกรณีที่ ไม่มีการขับเคลื่อน เช่น กรณีที่จอดรถผู้พักอาศัยคน อื่น และลดความเร็วของยานพาหนะภายในโครงการ เพื่อลดปัญหาเรื่องฝุ่นฟุ้งกระจาย	✓	- ดำเนินการตามมาตรการด้านการคมนาคม	-
	(3) จัดพื้นที่สีเขียวโดยรอบพื้นที่โครงการ รวมทั้งทำการ รักษาและเพิ่มพื้นที่สีเขียวบริเวณพื้นที่ว่าง เพื่อให้ ช่วยลดซับมลสารที่เกิดจากยานพาหนะที่เข้ามาใน พื้นที่โครงการ	✓	- ดำเนินการตามมาตรการด้านทัศนียภาพ	-
	(4) จำกัดความเร็วของรถภายในโครงการ เพื่อป้องกัน การฟุ้งกระจายของฝุ่นบริเวณผิวถนน โดยติดป้าย จำกัดความเร็ว	☒	- โรงแรมอยู่ระหว่างจัดทำป้ายจำกัดความเร็วรถ	-

รายงานผลการปฏิบัติตามมาตรการป้องกันและแก้ไขผลกระทบสิ่งแวดล้อม และมาตรการติดตามตรวจสอบคุณภาพสิ่งแวดล้อม
โรงแรม ฮอลิเดย์ อินน์ รีสอร์ท สมุย หาดบ่อผุด ของบริษัท เดอะ แพลทินัม สมุย จำกัด
ระหว่างเดือนกรกฎาคม-ธันวาคม 2567 (ระยะดำเนินการ)

องค์ประกอบทาง สิ่งแวดล้อมและคุณค่าต่าง ๆ	มาตรการป้องกันและ แก้ไขผลกระทบสิ่งแวดล้อม	สรุปผลและรายละเอียดการปฏิบัติตามมาตรการ ✓ = มาตรการที่สามารถปฏิบัติได้ ☑ = มาตรการที่ปฏิบัติได้แต่ยังไม่ครบถ้วน ☒ = มาตรการที่ยังไม่ได้ปฏิบัติ ⌚ = มาตรการที่ยังไม่ถึงเวลาปฏิบัติ		เอกสารอ้างอิง
4.4 สุขภาพ (ต่อ)	โรคเครียด			
	(1) ทำความสะอาดเครื่องปรับอากาศเป็นประจำ เพื่อเพิ่มประสิทธิภาพในการทำงาน และยังเป็นการป้องกันการสะสมของเชื้อโรค	✓	- ดำเนินการตามมาตรการด้านการระบายอากาศ	-
	(2) ติดตั้งป้ายห้ามติดเครื่องยนต์ทิ้งไว้ภายในบริเวณที่จอดรถ ให้สามารถสังเกตเห็นได้อย่างชัดเจนและทั่วถึง	✓	- ดำเนินการตามมาตรการด้านการคมนาคม	-
	(3) จัดให้มีไม้ย่นต้นภายในโครงการให้มากที่สุด เพื่อลดความร้อนจากการระบายอากาศของเครื่องปรับอากาศ	✓	- ดำเนินการตามมาตรการด้านทัศนียภาพ	-
	(4) ในการจัดพื้นที่สีเขียวให้มีการปลูกไม้ย่นต้นที่สอดคล้องกับสภาพพื้นที่ในบริเวณพื้นที่ว่างของโครงการ	✓	- ดำเนินการตามมาตรการด้านทัศนียภาพ	-
	(5) โครงการได้จัดให้มีพื้นที่สีเขียวคิดเป็นพื้นที่ทั้งหมด 1,642.79 ตารางเมตร (6) จัดให้มีเจ้าหน้าที่ดูแลรักษาพื้นที่สีเขียวให้มีสภาพน่าดูอยู่เสมอ เพื่อความสวยงามและความปลอดภัยของผู้พักอาศัย			

องค์ประกอบทาง สิ่งแวดล้อมและคุณค่าต่าง ๆ	มาตรการป้องกันและ แก้ไขผลกระทบสิ่งแวดล้อม	สรุปผลและรายละเอียดการปฏิบัติตามมาตรการ ✓ = มาตรการที่สามารถปฏิบัติตามได้ ☑ = มาตรการที่ปฏิบัติตามได้แต่ยังไม่ครบถ้วน ☒ = มาตรการที่ยังไม่ได้ปฏิบัติ ⌚ = มาตรการที่ยังไม่ถึงเวลาปฏิบัติ		เอกสารอ้างอิง
4.4 สุขภาพ (ต่อ)	อุบัติเหตุ (1) จัดให้มีระบบป้องกันและแจ้งเตือนอัคคีภัยของโครงการให้เป็นไปตามข้อกำหนดของกฎกระทรวงฉบับที่ 39 (พ.ศ. 2537) ฉบับที่ 47 (พ.ศ. 2540) และฉบับที่ 55 (พ.ศ. 2543) ออกตามความในพระราชบัญญัติควบคุมอาคาร พ.ศ. 2522 (2) ตรวจสอบความพร้อมและประสิทธิภาพการทำงานของระบบป้องกันและระงับอัคคีภัยเป็นประจำทุก 6 เดือน หรือตามข้อกำหนดอายุการใช้งานของผลิตภัณฑ์/อุปกรณ์นั้น (3) จัดให้มีพนักงานรักษาความปลอดภัย เพื่อดูแลความปลอดภัยในพื้นที่โครงการ (4) ติดป้ายแสดงวิธีการใช้อุปกรณ์ดับเพลิงอย่างชัดเจนที่จุดติดตั้งทุกจุด (5) จัดให้มีการซ้อมป้องกันอัคคีภัย และการใช้อุปกรณ์ดับเพลิงภายในโครงการอย่างน้อยปีละ 1 ครั้ง แก่พนักงานของโครงการ เพื่อให้พนักงานและเจ้าหน้าที่ของโครงการเกิดความคุ้นเคย สามารถรับมือกับเหตุการณ์ที่อาจจะเกิดขึ้น รวมทั้งสามารถปฏิบัติงานและใช้เครื่องมือ/อุปกรณ์ต่างๆ ได้อย่างถูกต้อง	✓	- ดำเนินการตามมาตรการด้านการป้องกันอัคคีภัย	-

องค์ประกอบทาง สิ่งแวดล้อมและคุณค่าต่าง ๆ	มาตรการป้องกันและ แก้ไขผลกระทบสิ่งแวดล้อม	สรุปผลและรายละเอียดการปฏิบัติตามมาตรการ ✓ = มาตรการที่สามารถปฏิบัติตามได้ ☑ = มาตรการที่ปฏิบัติตามได้แต่ยังไม่ครบถ้วน ☒ = มาตรการที่ยังไม่ได้ปฏิบัติ ⌚ = มาตรการที่ยังไม่ถึงเวลาปฏิบัติ		เอกสารอ้างอิง
4.4 สุขภาพ (ต่อ)	(6) จัดทำผังเส้นทางการอพยพหนีไฟ ไปยังจุดรวมพล ติดไว้บริเวณทางเดินในอาคาร (7) มีการจัดตั้งกรรมการป้องกันอัคคีภัยโดยกำหนด บทบาทหน้าที่ (8) จัดให้มีแผนฉุกเฉินเตรียมการสำหรับกรณีเกิด อัคคีภัย	✓	- ดำเนินการตามมาตรการด้านการป้องกันอัคคีภัย	-
	(9) จัดให้มีระบบการจราจรที่ปลอดภัย โดยติดตั้งป้าย แสดงทิศทางเดินรถเข้า-ออกภายในพื้นที่โครงการ (10) ติดตั้งป้ายกำหนดความเร็วภายในพื้นที่โครงการ (11) ควบคุมการจราจรบริเวณทางเข้า-ออกพื้นที่โครงการ โดยจัดให้เจ้าหน้าที่รักษาความปลอดภัยคอย ควบคุมดูแลและตรวจรถเข้า-ออกตลอดเวลา (12) จัดให้มีระบบไฟฟ้าส่องสว่าง บริเวณทางเข้า-ออก โครงการ และทางจราจรให้เพียงพอ (13) ติดตั้งป้ายโครงการ ลูกศรแสดงทิศทางบริเวณเข้า- ออกโครงการ ที่สามารถมองเห็นได้ชัดเจนและใน ระยะทางที่จะชะลอรถได้ทันก่อนเข้าสู่โครงการได้ อย่างปลอดภัย (14) จัดให้มีพนักงานคอยดูแลความสะอาดและความเป็น ระเบียบเรียบร้อย บริเวณพื้นที่ส่วนกลาง ได้แก่ ทางเดินภายในอาคาร และบันไดแต่ละแห่ง ไม่ให้ พื้นทางเดินเปียกน้ำ หรือ มีการวางสิ่งของกีดขวาง อันจะก่อให้เกิดอุบัติเหตุได้		- ดำเนินการตามมาตรการด้านการคมนาคมขนส่ง	-

รายงานผลการปฏิบัติตามมาตรการป้องกันและแก้ไขผลกระทบสิ่งแวดล้อม และมาตรการติดตามตรวจสอบคุณภาพสิ่งแวดล้อม
โรงแรม ฮอลิเดย์ อินน์ รีสอร์ท สมุย หาดบ่อผุด ของบริษัท เดอะ แพลทินัม สมุย จำกัด
ระหว่างเดือนกรกฎาคม-ธันวาคม 2567 (ระยะดำเนินการ)

องค์ประกอบทาง สิ่งแวดล้อมและคุณค่าต่าง ๆ	มาตรการป้องกันและ แก้ไขผลกระทบสิ่งแวดล้อม	สรุปผลและรายละเอียดการปฏิบัติตามมาตรการ ✓ = มาตรการที่สามารถปฏิบัติได้ ☑ = มาตรการที่ปฏิบัติได้แต่ยังไม่ครบถ้วน ☒ = มาตรการที่ยังไม่ได้ปฏิบัติ ⌚ = มาตรการที่ยังไม่ถึงเวลาปฏิบัติ		เอกสารอ้างอิง
4.4 สุขภาพ (ต่อ)	(15) จัดให้มีส่วนของระเบียงห้องพัก ซึ่งจะมีความ แข็งแรง และทนทาน ไม่แตกหักง่าย ทนต่อ อุณหภูมิสูง-ต่ำ และแรงกระแทกได้ดี เพื่อป้องกัน อุบัติเหตุ	✓	- โรงแรมได้ก่อสร้างส่วนของระเบียงห้องพัก ซึ่งจะมีความแข็งแรง และทนทาน ไม่แตกหักง่าย ทนต่ออุณหภูมิสูง-ต่ำ และแรงกระแทกได้ ดี เพื่อป้องกันอุบัติเหตุ	- ภาพถ่ายที่ 2.2-27 ระเบียงห้องพัก
4.5 ทัศนียภาพ	(1) โครงการได้จัดให้มีพื้นที่สีเขียวคิดเป็นพื้นที่ทั้งหมด 3,739.15 ตารางเมตร	✓	- โรงแรมจัดให้มีการปลูกไม้ยืนต้นในบริเวณต่างๆ ของโรงแรม เพื่อ เป็นพื้นที่สีเขียวของโรงแรม	- ภาพถ่ายที่ 2.2-1 พื้นที่สีเขียวของโรงแรม
	(2) จัดให้มีไม้ยืนต้น จำนวน 562 ต้น ได้แก่ ต้นจิกน้ำ ต้นตีนเป็ดฝรั่ง ต้นหูกระดังงา ต้นไคร้ย้อย ต้น อินทนิลน้ำ ต้นจิกทะเล ต้นปาล์มยะวา ต้นมะพร้าว ต้นหมากสง ต้นหมากเขียว ต้นหมากแดง และต้น ปาล์มแฉ้วน คัดเป็นพื้นที่ปลูกไม้ยืนต้นประมาณ 2,144.64 ตารางเมตร			
	(3) จัดให้มีเจ้าหน้าที่ดูแลรักษาพื้นที่สีเขียวให้มีสภาพ น่าดูอยู่เสมอ เพื่อความสวยงามและความปลอดภัย ของผู้ใช้บริการ	✓	- โรงแรมจัดให้มีเจ้าหน้าที่ดูแลรักษาพื้นที่สีเขียวให้มีสภาพน่าดูอยู่ เสมอ เพื่อความสวยงามและความปลอดภัยของผู้พักอาศัย	- ภาพถ่ายที่ 2.2-1 การดูแลสวนต้นไม้

องค์ประกอบทาง สิ่งแวดล้อมและคุณค่าต่าง ๆ	มาตรการป้องกันและ แก้ไขผลกระทบสิ่งแวดล้อม	สรุปผลและรายละเอียดการปฏิบัติตามมาตรการ ✓ = มาตรการที่สามารถปฏิบัติได้ ☑ = มาตรการที่ปฏิบัติได้แต่ยังไม่ครบถ้วน ☒ = มาตรการที่ยังไม่ได้ปฏิบัติ ⌚ = มาตรการที่ยังไม่ถึงเวลาปฏิบัติ		เอกสารอ้างอิง
4.6 การบดบังแสงและ ทิศทางลม	(1) จัดให้มีการแจ้งให้กับผู้ที่อยู่บริเวณใกล้เคียงหรือผู้ที่ได้รับผลกระทบทราบว่าหากในกรณีที่ได้รับผลกระทบจากการบดบังทิศแสงแดดและลมสามารถแจ้งหรือหารือกับทางโครงการในการแก้ไขผลกระทบดังกล่าว	✓	- ปัจจุบันโรงแรมยังไม่ได้รับเรื่องร้องเรียนจากกรณีของผู้ได้รับผลกระทบจากการบดบังทิศทางแสงแดดและทิศทางลมแต่อย่างใด อย่างไรก็ตาม หากมีกรณีได้รับแจ้งจากผู้ที่อยู่บริเวณใกล้เคียงที่ได้รับผลกระทบดังกล่าว โรงแรมยินดีปฏิบัติตามมาตรการที่กำหนด	-
	(2) หากการดำเนินโครงการส่งผลกระทบด้านการบดบังแสงและทิศทางลมต่อผู้ที่อยู่อาศัยใกล้เคียง ในกรณีที่ทั้ง 2 ฝ่ายหาข้อตกลงกันไม่ได้ ให้ใช้คณะกรรมการประสานงานเพื่อการแก้ไขปัญหาจากการพัฒนาโครงการเพื่อเจรจาหาข้อตกลงกัน ประกอบด้วย ผู้ได้รับผลกระทบ ผู้ก่อให้เกิดผลกระทบ (บริษัท เดอะ แพลทินัม สมุย จำกัด) และคนกลาง คือ หน่วยงานท้องถิ่น (เทศบาลนครเกาะสมุย)			
	(3) ออกแบบการวางตัวอาคารของโครงการให้มีที่ว่างของแนวอาคารเว้นระยะห่างจากแนวเขตที่ดินทุกด้าน	✓	- โรงแรมออกแบบวางตัวอาคารของโครงการให้มีที่ว่างของแนวอาคารเว้นระยะห่างจากแนวเขตที่ดินทุกด้านตามมาตรการที่กำหนด	-
	(4) ปลุกไม้ยืนต้นบริเวณที่ว่างโดยรอบอาคารและพื้นที่โครงการ เพื่อให้อากาศเกิดการไหลเวียน และช่วยลดความร้อนให้กับโครงการและพื้นที่ข้างเคียงโครงการ	✓	- โรงแรมจัดให้มีการปลุกไม้ยืนต้นในบริเวณต่างๆ ของโรงแรม เพื่อให้อากาศเกิดการไหลเวียน และช่วยลดความร้อนให้กับโรงแรมและพื้นที่ข้างเคียงโรงแรม	- ภาพถ่ายที่ 2.2-1 พื้นที่สีเขียวของโรงแรม
	(5) โครงการได้จัดให้มีพื้นที่สีเขียวคิดเป็นพื้นที่ทั้งหมด 3,739.15 ตารางเมตร	✓		

รายงานผลการปฏิบัติตามมาตรการป้องกันและแก้ไขผลกระทบสิ่งแวดล้อม และมาตรการติดตามตรวจสอบคุณภาพสิ่งแวดล้อม
โรงแรม ฮอลิเดย์ อินน์ รีสอร์ท สมุย หาดบ่อผุด ของบริษัท เดอะ แพลทินัม สมุย จำกัด
ระหว่างเดือนกรกฎาคม-ธันวาคม 2567 (ระยะดำเนินการ)



ภาพถ่ายที่ 2.2-1 พื้นที่สีเขียวของโรงแรมและการดูแลสวนต้นไม้

รายงานผลการปฏิบัติตามมาตรการป้องกันและแก้ไขผลกระทบสิ่งแวดล้อม และมาตรการติดตามตรวจสอบคุณภาพสิ่งแวดล้อม
โรงแรม ฮอลิเดย์ อินน์ รีสอร์ท สมุย หาดบ่อผุด ของบริษัท เดอะ แพลทินัม สมุย จำกัด
ระหว่างเดือนกรกฎาคม-ธันวาคม 2567 (ระยะดำเนินการ)



ภาพถ่ายที่ 2.2-1 พื้นที่สีเขียวของโรงแรมและการดูแลสวนต้นไม้



ภาพถ่ายที่ 2.2-2 เจ้าหน้าที่รักษาความปลอดภัย

รายงานผลการปฏิบัติตามมาตรการป้องกันและแก้ไขผลกระทบสิ่งแวดล้อม และมาตรการติดตามตรวจสอบคุณภาพสิ่งแวดล้อม
โรงแรม ฮอลิเดย์ อินน์ รีสอร์ท สมุย หาดบ่อผุด ของบริษัท เดอะ แพลทินัม สมุย จำกัด
ระหว่างเดือนกรกฎาคม-ธันวาคม 2567 (ระยะดำเนินการ)

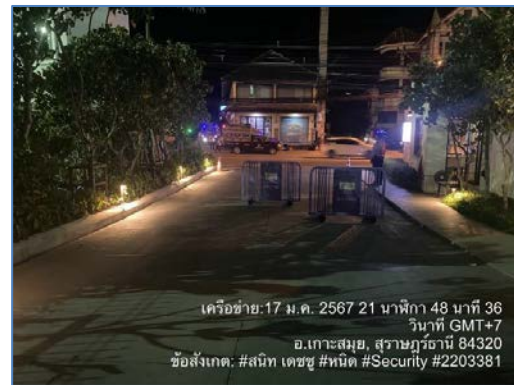

ภาพถ่ายที่ 2.2-3 ระบบไฟฟ้าส่องสว่าง บริเวณทางเข้า-ออก ทางจราจร



ภาพถ่ายที่ 2.2-4 ที่จอดรถของโรงแรม

รายงานผลการปฏิบัติตามมาตรการป้องกันและแก้ไขผลกระทบสิ่งแวดล้อม และมาตรการติดตามตรวจสอบคุณภาพสิ่งแวดล้อม
โรงแรม ฮอลิเดย์ อินน์ รีสอร์ท สมุย หาดบ่อผุด ของบริษัท เดอะ แพลทินัม สมุย จำกัด
ระหว่างเดือนกรกฎาคม-ธันวาคม 2567 (ระยะดำเนินการ)



ภาพถ่ายที่ 2.2-5 ป้ายทางเข้า-ออกโรงแรม



ถังเก็บน้ำประปาและน้ำซื้อเอกชน

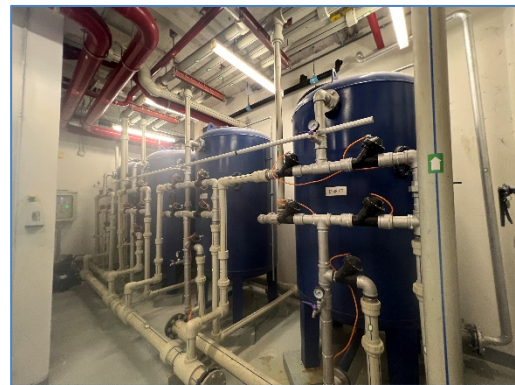

ระบบกรองน้ำ



ถังเก็บน้ำดี 1

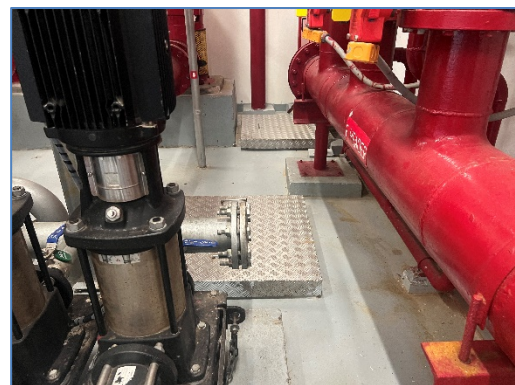

ถังเก็บน้ำดี 2 และน้ำสำรองดับเพลิง

ภาพถ่ายที่ 2.2-6 ระบบน้ำใช้



ถังเก็บน้ำสำรองดับเพลิง



ปุ่มควบคุมระบบกรองน้ำ

ภาพถ่ายที่ 2.2-6 ระบบน้ำใช้

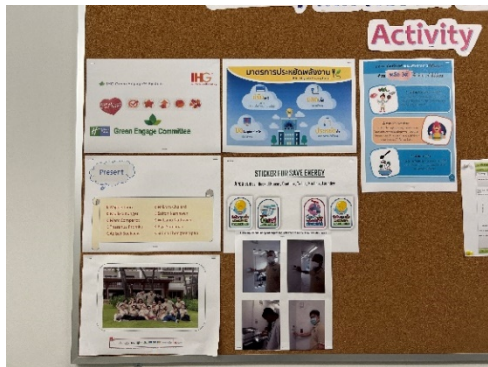

ภาพถ่ายที่ 2.2-7 ป้ายรณรงค์ประหยัดน้ำ ประหยัดพลังงาน



ภาพถ่ายที่ 2.2-7 ป้ายรณรงค์ประหยัดน้ำ ประหยัดพลังงาน



ภาพถ่ายที่ 2.2-8 ระบบระบายน้ำฝน



ระบบบำบัดน้ำเสียเบื้องต้นอาคาร C



ระบบบำบัดน้ำเสียเบื้องต้นอาคาร G



บ่อดักไขมันอาคาร G



ระบบบำบัดน้ำเสียรวม



บ่อบำบัดน้ำทิ้งสุดท้ายก่อนออกสู่สาธารณะ

ภาพถ่ายที่ 2.2-9(1) บ่อบรรณน้ำเสียแต่ละอาคาร และระบบบำบัดน้ำเสียรวม



ภาพถ่ายที่ 2.2-9(2) การดูดกากไขมัน

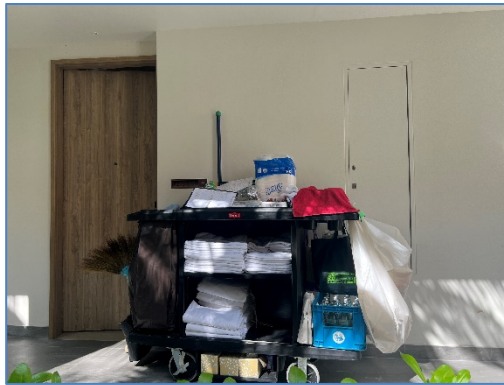

แม่บ้านรวบรวมขยะจากห้องพัก



ถังขยะห้องพัก



ถังขยะส่วนกลาง



จุดพักขยะรีไซเคิล



จุดพักขยะรีไซเคิล

ภาพถ่ายที่ 2.2-10 ถังขยะในโรงแรมและห้องพักขยะรวม และแม่บ้านรวบรวมขยะจากห้องพัก



จุดพักขยะรีไซเคิล



จุดพักขยะรีไซเคิล

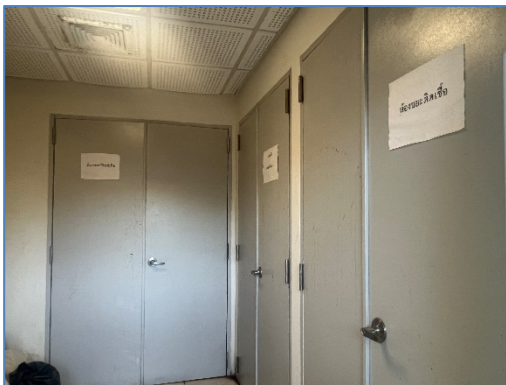

ห้องพักรวม



ระบบรวบรวมน้ำเสียหลังล้างห้องพักรวม

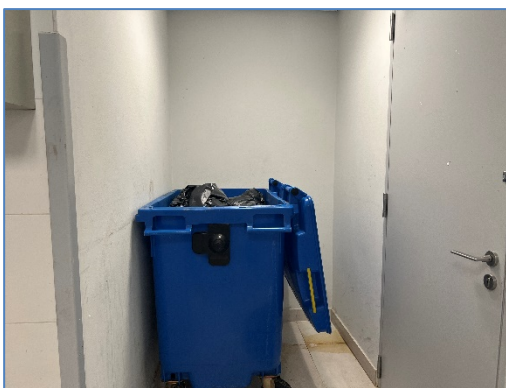

ห้องพักระเบียง

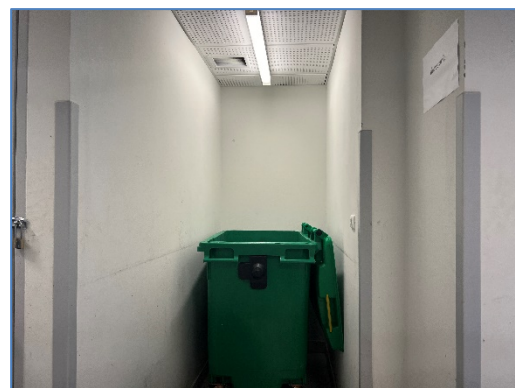

ห้องพักระเบียง

ภาพถ่ายที่ 2.2-10 ถึงขยะในโรงแรมและห้องพักรวม และแม่บ้านรวบรวมขยะจากห้องพัก

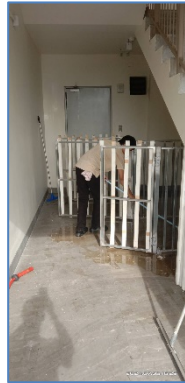
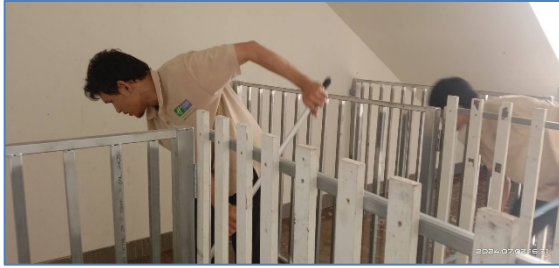

เทศบาลนครเกาะสมุยเข้าเก็บขยะ

ภาพถ่ายที่ 2.2-11 การทำความสะอาดห้องพักขยะรวม



ภาพถ่ายที่ 2.2-12 หม้อแปลงไฟฟ้าของโรงแรม



ภาพถ่ายที่ 2.2-13 เครื่องกำเนิดไฟฟ้าสำรอง



ภาพถ่ายที่ 2.2-14 MDB ของโรงแรม

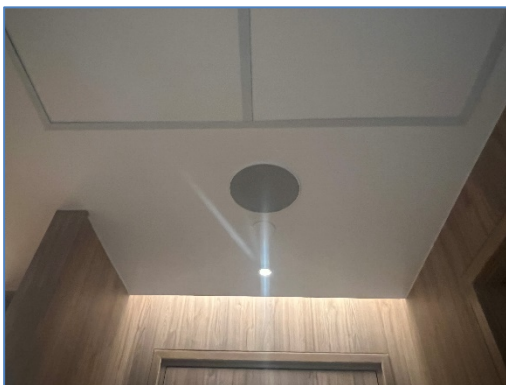
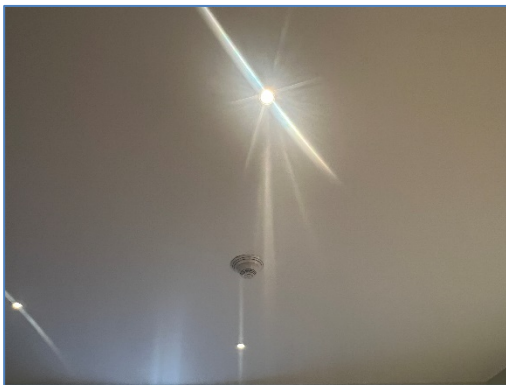

ภาพถ่ายที่ 2.2-15 ไฟฟ้า LED ของโรงแรม

รายงานผลการปฏิบัติตามมาตรการป้องกันและแก้ไขผลกระทบสิ่งแวดล้อม และมาตรการติดตามตรวจสอบคุณภาพสิ่งแวดล้อม
โรงแรม ฮอลิเดย์ อินน์ รีสอร์ท สมุย หาดบ่อผุด ของบริษัท เดอะ แพลทินัม สมุย จำกัด
ระหว่างเดือนกรกฎาคม-ธันวาคม 2567 (ระยะดำเนินการ)



ภาพถ่ายที่ 2.2-16 สีอาคารและสีหลังคาโรงแรม



ภาพถ่ายที่ 2.2-17 ระบบแจ้งเตือนอัคคีภัยและป้องกันอัคคีภัยภายในโรงแรม

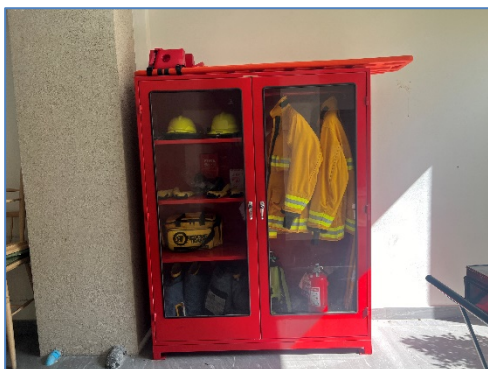
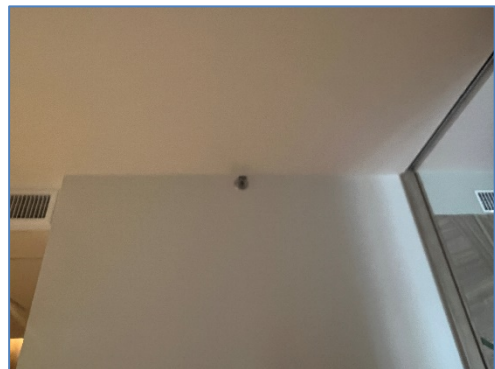
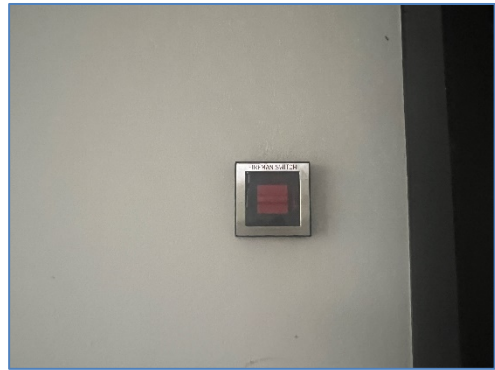
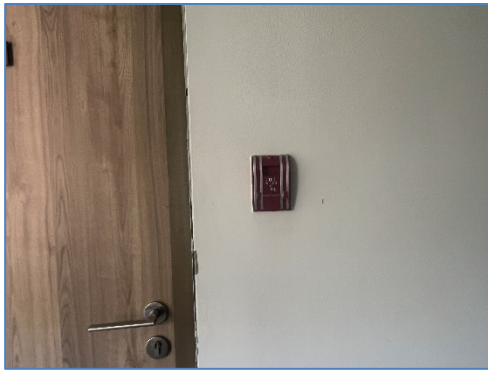

ภาพถ่ายที่ 2.2-17 ระบบแจ้งเตือนอัคคีภัยและป้องกันอัคคีภัยภายในโรงแรม

รายงานผลการปฏิบัติตามมาตรการป้องกันและแก้ไขผลกระทบสิ่งแวดล้อม และมาตรการติดตามตรวจสอบคุณภาพสิ่งแวดล้อม
โรงแรม ฮอลิเดย์ อินน์ รีสอร์ท สมุย หาดบ่อผุด ของบริษัท เดอะ แพลทินัม สมุย จำกัด
ระหว่างเดือนกรกฎาคม-ธันวาคม 2567 (ระยะดำเนินการ)



ภาพถ่ายที่ 2.2-17 ระบบแจ้งเตือนอัคคีภัยและป้องกันอัคคีภัยภายในโรงแรม

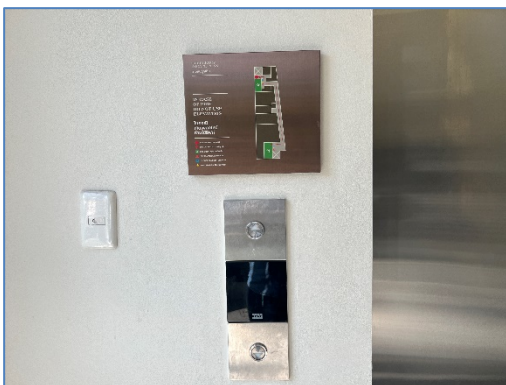
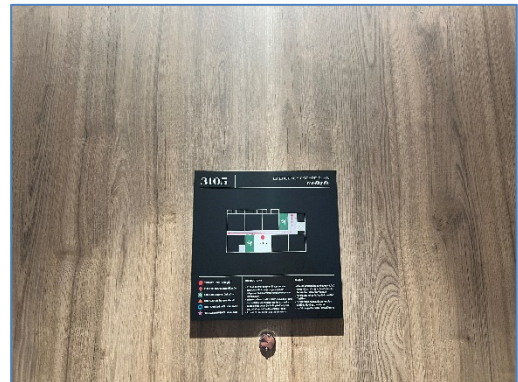
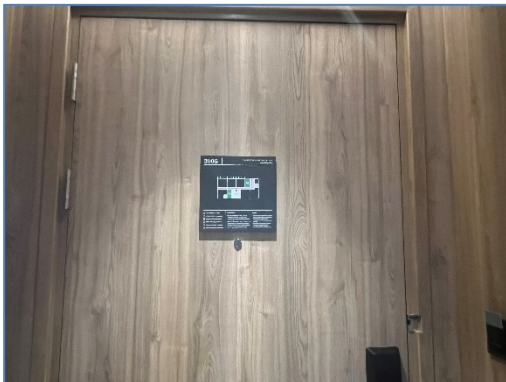

ภาพถ่ายที่ 2.2-18 บ้ายแสดงเส้นทางการอพยพหนีไฟของโรงแรมและจุดรวมพล

รายงานผลการปฏิบัติตามมาตรการป้องกันและแก้ไขผลกระทบสิ่งแวดล้อม และมาตรการติดตามตรวจสอบคุณภาพสิ่งแวดล้อม
โรงแรม ฮอลิเดย์ อินน์ รีสอร์ท สมุย หาดบ่อผุด ของบริษัท เดอะ แพลทินัม สมุย จำกัด
ระหว่างเดือนกรกฎาคม-ธันวาคม 2567 (ระยะดำเนินการ)

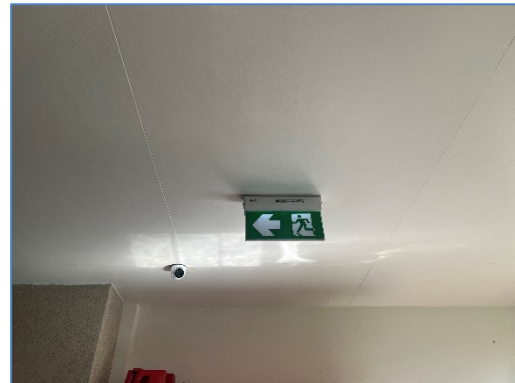
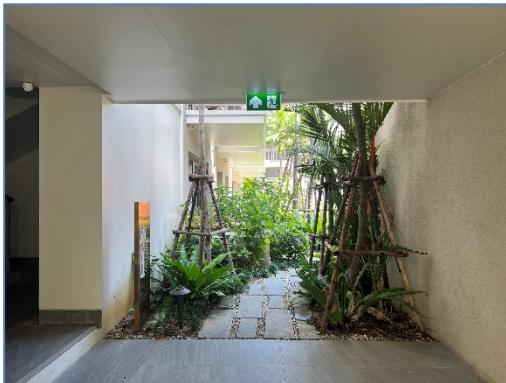
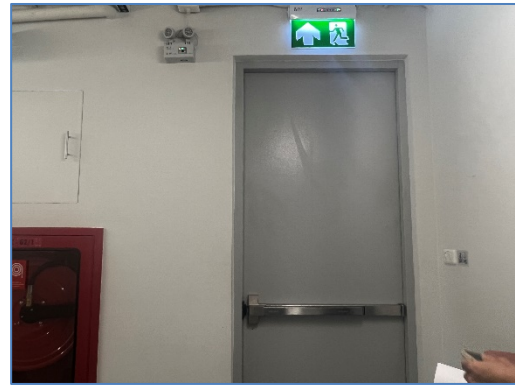

ภาพถ่ายที่ 2.2-18 ป้ายแสดงเส้นทางการอพยพหนีไฟของโรงแรมและจุดรวมพล



ภาพถ่ายที่ 2.2-19 บ้ายแสดงวิธีการใช้อุปกรณ์ดับเพลิง

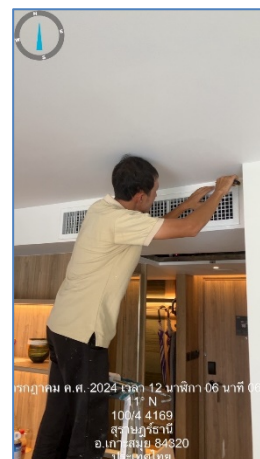
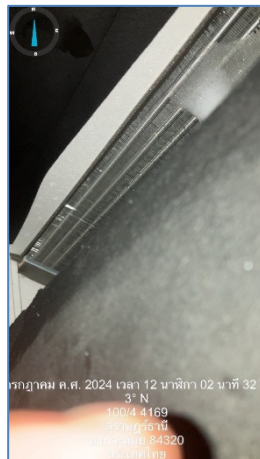

ภาพถ่ายที่ 2.2-20 การทำความสะอาดเครื่องปรับอากาศ

รายงานผลการปฏิบัติตามมาตรการป้องกันและแก้ไขผลกระทบสิ่งแวดล้อม และมาตรการติดตามตรวจสอบคุณภาพสิ่งแวดล้อม
โรงแรม ฮอลิเดย์ อินน์ รีสอร์ท สมุย หาดบ่อผุด ของบริษัท เดอะ แพลทินัม สมุย จำกัด
ระหว่างเดือนกรกฎาคม-ธันวาคม 2567 (ระยะดำเนินการ)

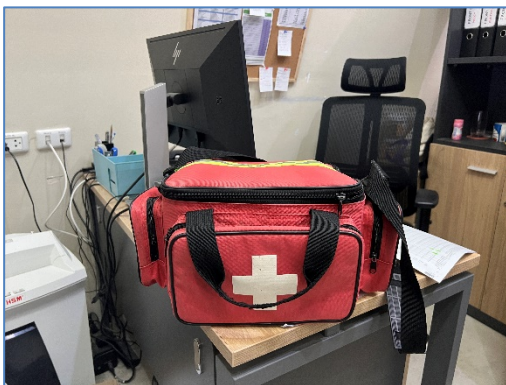

ภาพถ่ายที่ 2.2-21 อุปกรณ์ปฐมพยาบาล



ภาพถ่ายที่ 2.2-22 พนักงานที่ต้อนรับ

รายงานผลการปฏิบัติตามมาตรการป้องกันและแก้ไขผลกระทบสิ่งแวดล้อม และมาตรการติดตามตรวจสอบคุณภาพสิ่งแวดล้อม
โรงแรม ฮอลิเดย์ อินน์ รีสอร์ท สมุย หาดบ่อผุด ของบริษัท เดอะ แพลทินัม สมุย จำกัด
ระหว่างเดือนกรกฎาคม-ธันวาคม 2567 (ระยะดำเนินการ)



ภาพถ่ายที่ 2.2-23 ระบบโทรทัศน์วงจรปิด (CCTV)

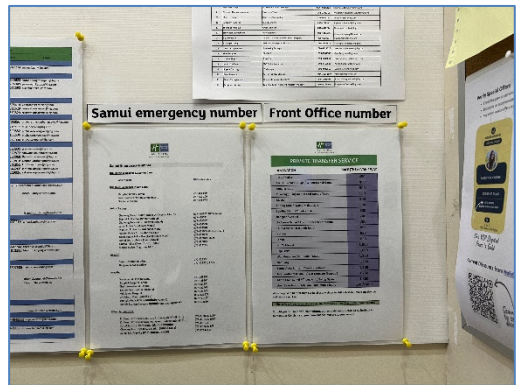

ภาพถ่ายที่ 2.2-24 เบอร์โทรศัพท์ของหน่วยงานราชการ

รายงานผลการปฏิบัติตามมาตรการป้องกันและแก้ไขผลกระทบสิ่งแวดล้อม และมาตรการติดตามตรวจสอบคุณภาพสิ่งแวดล้อม
โรงแรม ฮอลิเดย์ อินน์ รีสอร์ท สมุย หาดบ่อผุด ของบริษัท เดอะ แพลทินัม สมุย จำกัด
ระหว่างเดือนกรกฎาคม-ธันวาคม 2567 (ระยะดำเนินการ)

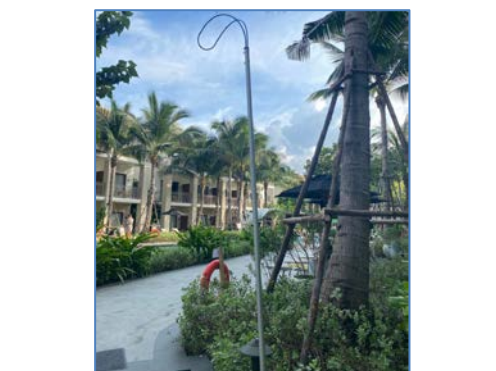

ภาพถ่ายที่ 2.2-25 สระว่ายน้ำของโรงแรม



ภาพถ่ายที่ 2.2-26 ห้องครัวและร้านอาหาร



ภาพถ่ายที่ 2.2-27 ระเบียงห้องพัก

ผลการปฏิบัติตามมาตรการติดตามตรวจสอบคุณภาพสิ่งแวดล้อม

บทที่ 3

สรุปผลการปฏิบัติตามมาตรการติดตามตรวจสอบคุณภาพสิ่งแวดล้อม

3.1 บทนำ

การติดตามตรวจสอบคุณภาพสิ่งแวดล้อม โรงแรม ฮอลิเดย์ อินน์ รีสอร์ท สมุย หาดบ่อผุด ของบริษัท เดอะ แพลทินัม สมุย จำกัด ได้ดำเนินการตามมาตรการติดตามตรวจสอบคุณภาพสิ่งแวดล้อมที่กำหนดไว้ในรายงานการประเมินผลกระทบสิ่งแวดล้อม (เอกสารแนบที่ 1) ทั้งนี้ ได้มอบหมายให้บริษัท ภูเก็ต เอ็นไวรอนเมนทอล เซอร์วิส จำกัดเป็นผู้ดำเนินการรวบรวมผลการปฏิบัติตามมาตรการติดตามตรวจสอบคุณภาพสิ่งแวดล้อมของโรงแรม ระหว่างเดือนกรกฎาคม-ธันวาคม 2567 โดยมีรายละเอียดดังนี้

3.2 ขอบเขตการดำเนินการ

3.2.1 แผนการติดตามตรวจสอบคุณภาพสิ่งแวดล้อม

การติดตามตรวจสอบคุณภาพสิ่งแวดล้อม โรงแรม ฮอลิเดย์ อินน์ รีสอร์ท สมุย หาดบ่อผุด ของบริษัท เดอะ แพลทินัม สมุย จำกัด ได้วางแผนขอบเขตการดำเนินการติดตามตรวจสอบตามที่กำหนดไว้ในรายงานการวิเคราะห์ผลกระทบสิ่งแวดล้อม ซึ่งได้รับความเห็นชอบแล้ว โดยรายละเอียดของแผนการติดตามตรวจสอบคุณภาพสิ่งแวดล้อมแสดงดังตารางที่ 3.2.1-1

3.2.2 พารามิเตอร์และวิธีการตรวจวิเคราะห์

วิธีการตรวจวิเคราะห์คุณภาพสิ่งแวดล้อมในพารามิเตอร์ต่างๆ จะอ้างอิงตามวิธีการมาตรฐานที่ได้รับการยอมรับจากหน่วยงานต่างๆ เช่น กรมโรงงานอุตสาหกรรม เป็นต้น โดยมีรายละเอียดของพารามิเตอร์และวิธีการตรวจวิเคราะห์ ดังตารางที่ 3.2.2-1

ตารางที่ 3.2.2-1 พารามิเตอร์และวิธีการตรวจวิเคราะห์คุณภาพสิ่งแวดล้อม

พารามิเตอร์	อุปกรณ์/วิธีการตรวจวัด	วิธีการอ้างอิง
<u>คุณภาพน้ำทิ้ง</u> BOD	Azide Modification	Based on Standard Methods for the Examination of Water and Wastewater. APHA, AWWA & WEF, 23rd ed., 2017, part 5210 B
Oil & Grease	Partition Gravimetric Method	In-house method : STM 13-006 based on Standard Methods for the Examination of Water and Wastewater. APHA, AWWA & WEF, 23rd ed., 2017, part 5520 B
pH at 25 degree C	Electrometric Method	In-house method : STM 13-001 based on Standard Methods for the Examination of Water and Wastewater. APHA, AWWA & WEF, 23rd ed., 2017, part 4500 - H (B)
Settleable Solid	Imhoff Cone	Standard Methods for the Examination of Water and Wastewater. APHA, AWWA & WEF, 23rd ed., 2017, part 2540 F
Sulfide	ZnS Precipitation, Iodometric Method	Standard Methods for the Examination of Water and Wastewater. APHA, AWWA & WEF, 23rd ed., 2017, part 4500-S ₂ (C, F)
Total Coliform	Multiple - Tube Fermentation Technique	Standard Methods for the Examination of Water and Wastewater. APHA, AWWA & WEF, 23rd ed., 2017, part 9221 B
Total Dissolved Solids	Dried at 103-105 degree C / Gravimetric Method	In-house method : STM 04-010 based on Standard Methods for the Examination of Water and Wastewater. APHA, AWWA & WEF, 23rd ed., 2017, part 2540 C
Total Kjeldahl Nitrogen	Digestion, Semi-Automated Colorimetry	Standard Methods for the Examination of Water and Wastewater. APHA, AWWA & WEF, 23rd ed., 2017, part 4500-Norg (C)

ตารางที่ 3.2.2-1 (ต่อ)

พารามิเตอร์	อุปกรณ์/วิธีการตรวจวัด	วิธีการอ้างอิง
<u>คุณภาพน้ำทิ้ง</u>		
Total Suspended Solids	Dried at 103-105 degree C/Gravimetric Method	Standard Methods for the Examination of Water and Wastewater. APHA, AWWA & WEF, 23rd ed., 2017, part 2540 D
<u>คุณภาพน้ำสระว่ายน้ำ</u>		
pH at 25 degree C	Electrometric Method	In-house method : STM 13-001 based on Standard Methods for the Examination of Water and Wastewater. APHA, AWWA & WEF, 23rd ed., 2017, part 4500 - H (B)
Chloride	Ion Chromatography	Standard Methods for the Examination of Water and Wastewater. APHA, AWWA & WEF, 23 rd ed., 2017, part 4110 B
Total Coliform	Multiple-Tube Fermentation Technique	APHA (2017) ,9221 B Standard Methods for the Examination of Water and Wastewater. APHA, AWWA & WEF, 23 rd ed., 2017, part 9221 B
<i>Escherichia coli</i>	Membrane Filtration Technique	Standard Methods for the Examination of Water and Wastewater. APHA, AWWA & WEF, 23 rd ed., 2017, part 9221 B, F
Total Alkalinity	Electrometric Method	Standard Methods for the Examination of Water and Wastewater. APHA, AWWA & WEF, 23 rd ed., 2017, part 2320 B
Residual Free Chlorine		Standard Methods for the Examination of Water and Wastewater. APHA, AWWA & WEF, 23rd ed., 2017, part 4500-CI (F)
Total Dissolved Solids	Dried at 180 degree C/Gravimetric Method	Standard Methods for the Examination of Water and Wastewater. APHA, AWWA & WEF, 23rd ed., 2017, part 2540 C

ตารางที่ 3.2.2-1 (ต่อ)

พารามิเตอร์	อุปกรณ์/วิธีการตรวจวัด	วิธีการอ้างอิง
<u>คุณภาพน้ำประปา</u> Iron	Inductively Coupled Plasma - Mass Spectroscopy	Standard Methods for the Examination of Water and Wastewater. APHA, AWWA & WEF, 23rd ed., 2017, part 3125 B, 3030 F
<i>Escherichia coli</i>	Multiple - Tube Fermentation Technique	Standard Methods for the Examination of Water and Wastewater. APHA, AWWA & WEF, 23rd ed., 2017, part 9221 B, F
Total Coliform	Multiple - Tube Fermentation Technique	Standard Methods for the Examination of Water and Wastewater. APHA, AWWA & WEF, 23rd ed., 2017, part 9221 B
Chloride	Ion Chromatography	Standard Methods for the Examination of Water and Wastewater. APHA, AWWA & WEF, 23rd ed., 2017, part 4110 B
pH	Electrometric Method	Standard Methods for the Examination of Water and Wastewater. APHA, AWWA & WEF, 23rd ed., 2017, part 4500 - H (B)
Total Hardness	EDTA Titrimetric Method	Standard Methods for the Examination of Water and Wastewater. APHA, AWWA & WEF, 23rd ed., 2017, part 2340 C
Turbidity	Turbidity meter	Standard Methods for the Examination of Water and Wastewater. APHA, AWWA & WEF, 23rd ed., 2017, part 2130 B

3.3 มาตรฐานที่ใช้เปรียบเทียบ

มาตรฐานที่ใช้เปรียบเทียบผลการตรวจวัดคุณภาพสิ่งแวดล้อมจะอ้างอิงกับมาตรฐานคุณภาพสิ่งแวดล้อมของประเทศไทย ที่ได้รับการยอมรับดังต่อไปนี้

1) คุณภาพน้ำ

- ประกาศกรมอนามัยเรื่อง เกณฑ์คุณภาพน้ำประปาดื่มได้ กรมอนามัย พ.ศ.2563
- ประกาศกระทรวงทรัพยากรธรรมชาติและสิ่งแวดล้อม เรื่อง กำหนดมาตรฐานควบคุมการระบายน้ำทิ้งจากอาคารบางประเภทและบางขนาด พ.ศ.2548
- คำแนะนำของคณะกรรมการสาธารณสุข ฉบับที่ 1/2550 เรื่อง การควบคุมการประกอบกิจการส้วมลอยน้ำ หรือกิจการอื่นๆ ในทำนองเดียวกัน

3.4 ผลการติดตามตรวจสอบคุณภาพสิ่งแวดล้อม

ผลการติดตามตรวจสอบคุณภาพสิ่งแวดล้อม โรงแรม ฮอลิเดย์ อินน์ รีสอร์ท สมุย หาดบ่อผุด ของบริษัท เดอะ แพลทินัม สมุย จำกัด ระหว่างเดือนกรกฎาคม-ธันวาคม 2567 มีรายละเอียดดังต่อไปนี้

3.4.1 การเกิดแผ่นดินไหว

มาตรการกำหนดให้ตรวจสอบสภาพการใช้งานบริเวณที่ติดตั้งแผนที่หนีภัย ทุก 1 ปี ตลอดระยะเวลาดำเนินการ

มาตรการกำหนดให้ตรวจสอบการซ้อมแผนอพยพเพื่อความปลอดภัยของผู้ที่พักอาศัยและพนักงานในโครงการ ภายในโครงการ ทุก 1 ปี ตลอดระยะเวลาดำเนินการ

โรงแรมจัดให้มีเส้นทางอพยพหนีภัย ซึ่งเป็นเส้นทางเดียวกับเส้นทางอพยพหนีไฟ ซึ่งสามารถออกสู่จุดรวมพลด้านหน้าโรงแรมได้อย่างรวดเร็ว

โรงแรมยินดีจัดส่งพนักงานเข้าร่วมการฝึกซ้อมอพยพหนีภัยของทางจังหวัดหากมีการจัดฝึกซ้อมอพยพหนีภัย

3.4.2 คุณภาพอากาศ

มาตรการกำหนดให้มีการตรวจวัดคุณภาพอากาศในบรรยากาศโดยทั่วไปบริเวณพื้นที่โครงการ โดยตรวจวัดค่าความเข้มข้นของฝุ่นละอองทั้งหมด (TSP) และฝุ่นละอองขนาดเล็กกว่า 10 ไมครอน ทุก 6 เดือน

โรงแรมอยู่ระหว่างว่าจ้างบริษัทเอกชนที่ขึ้นทะเบียนห้องปฏิบัติการทดสอบกับกรมโรงงานอุตสาหกรรม เพื่อเข้าดำเนินการตรวจวัดคุณภาพอากาศในบรรยากาศในบริเวณพื้นที่โรงแรม โดยมีแผนดำเนินการในปี 2568 ซึ่งจะรายงานผลการปฏิบัติตามมาตรการฯ ในรายงานฉบับต่อไป

3.4.3 นิเวศวิทยาทางน้ำ

มาตรการกำหนดให้ตรวจวัดคุณภาพน้ำทะเล ได้แก่ ความเป็นกรดต่างสารแขวนลอย ความเค็ม ในเตรต-ไนโตรเจน แอมโมเนีย-ไนโตรเจน ฟอสเฟต-ฟอสฟอรัส ออกซิเจนละลาย โคลิฟอร์มแบคทีเรียทั้งหมด ฟีคอลโคลิฟอร์มแบคทีเรีย บริเวณหน้าโครงการทุกเดือน ตลอดระยะเวลาดำเนินการ

โรงแรมอยู่ระหว่างว่าจ้างบริษัทเอกชนที่ขึ้นทะเบียนห้องปฏิบัติการทดสอบกับกรมโรงงานอุตสาหกรรม เพื่อเข้าดำเนินการตรวจวัดคุณภาพน้ำทะเลบริเวณหน้าโรงแรม โดยมีแผนดำเนินการในปี 2568 ซึ่งจะรายงานผลการปฏิบัติตามมาตรการฯ ในรายงานฉบับต่อไป

3.4.4 การคมนาคมขนส่ง

มาตรการกำหนดให้ตรวจสอบการกีดขวางการจราจรและการอำนวยความสะดวกในการเข้า-ออกโครงการ และให้มีการตรวจสอบสภาพการใช้งานบริเวณทางเข้า-ออกบนถนนสาธารณะและไหล่ทาง ทุก 6 เดือน ตลอดระยะเวลาดำเนินการ

โรงแรมควบคุมการจราจรบริเวณทางเข้า-ออกพื้นที่โครงการ โดยจัดให้เจ้าหน้าที่รักษาความปลอดภัยคอยควบคุมดูแลและตรวจรถเข้า-ออกตลอดเวลา (ภาพถ่ายที่ 2.2-2 เจ้าหน้าที่รักษาความปลอดภัย)

3.4.5 การใช้น้ำ

มาตรการกำหนดให้ตรวจสอบการรั่วไหลของน้ำประปาในเส้นท่อน้ำใช้ ทุกเดือน

มาตรการกำหนดให้ตรวจสอบสภาพการใช้งานระบบปรับปรุงคุณภาพน้ำทุก 3 เดือน ตลอดระยะเวลาดำเนินการ

มาตรการกำหนดให้ตรวจสอบสภาพการใช้งานถังกรอง/คาร์บอน และการล้างย้อน (Back wash) หากพบว่ามีส่วนประกอบใดชำรุดให้รีบซ่อมแซมหรือเปลี่ยนใหม่ทันที ทุก 6 เดือน ตลอดระยะเวลาดำเนินการ

มาตรการกำหนดให้ตรวจวัดคุณภาพน้ำใช้จากก๊อกน้ำใช้ที่ผ่านการกรองของโครงการแล้ว โดยตรวจวัดพารามิเตอร์ ดังนี้ ทางกายภาพ ได้แก่ สี ความขุ่น ความเป็นกรด-ด่าง, ทางเคมี ได้แก่ ปริมาณสารที่ละลายทั้งหมด เหล็ก แมงกานีส ทองแดง สังกะสี ซัลเฟต คลอไรด์ ฟลูออไรด์ ในเตรต ความกระด้างทั้งหมด, สารพิษ ได้แก่ ปรอท, ตะกั่ว, สารหนู, โครเมียม, แคดเมียม และทางจุลชีววิทยา ได้แก่ โคลิฟอร์มแบคทีเรีย และอี.โคไล ความถี่ ในช่วงที่มีการซื้อน้ำทุก 3 เดือน ช่วง 1 ปี ของการเปิดดำเนินการ หลังจากนั้นทุก 6 เดือน หรือ ปีละ 2 ครั้ง

โรงแรมจัดให้มีเจ้าหน้าที่ฝ่ายช่างโรงแรม เป็นผู้ดูแลตรวจสอบระบบกรองน้ำใช้ ระบบท่อน้ำใช้ และสภาพของสุขภัณฑ์ในโรงแรมให้สามารถใช้งานได้อยู่เสมอ (เอกสารแนบ 4 เอกสารตรวจสอบระบบน้ำใช้)

โรงแรมจัดให้มีแม่บ้านทำความสะอาดทั่วไปคอยตรวจสอบการรั่วไหลของน้ำประปาในระบบสุขภัณฑ์เป็นประจำทุกวัน พร้อมแจ้งซ่อมแก่ฝ่ายช่างโรงแรมเมื่อเกิดการชำรุด

โรงแรมได้ว่าจ้างบริษัท เอแอลเอส แลบบอราทอรี กรุ๊ป (ประเทศไทย) จำกัด เข้าดำเนินการตรวจวัดคุณภาพน้ำใช้จากก๊อกเก็บน้ำใช้ สามารถสรุปได้ดังนี้

การตรวจวัดคุณภาพน้ำใช้จากก๊อกเก็บน้ำใช้ โดยตรวจวัดพารามิเตอร์ ดังนี้ ได้แก่ ความขุ่น ความเป็นกรด-ด่าง ปริมาณสารที่ละลายทั้งหมด เหล็ก คลอไรด์ ความกระด้างทั้งหมด โคลิฟอร์มแบคทีเรีย และอี.โคไล เดือนละ 1 ครั้ง ภาพถ่ายการตรวจวัดคุณภาพน้ำใช้ แสดงดังภาพถ่ายที่ 3.4.5-1

เมื่อนำผลการตรวจวิเคราะห์มาเปรียบเทียบกับเกณฑ์ประกาศกรมอนามัยเรื่อง เกณฑ์คุณภาพน้ำประปาดื่มได้ กรมอนามัย พ.ศ.2563 พบว่า คุณภาพน้ำใช้ที่ทำการตรวจวิเคราะห์มีค่าอยู่ในเกณฑ์มาตรฐานทั้งหมด ผลการตรวจวัดแสดงได้ดังตารางที่ 3.4.5-1

ผลการตรวจวัดคุณภาพน้ำใช้ย้อนหลัง ปี 2567 แสดงได้ดังตารางที่ 3.4.5-2 เมื่อนำผลการตรวจวิเคราะห์มาเปรียบเทียบกับเกณฑ์ประกาศกรมอนามัยเรื่อง เกณฑ์คุณภาพน้ำประปาดื่มได้ กรมอนามัย พ.ศ. 2563 พบว่า คุณภาพน้ำใช้ที่ทำการตรวจวิเคราะห์ส่วนใหญ่มีค่าอยู่ในเกณฑ์มาตรฐานที่กำหนด ยกเว้น ค่าโคลิ-ฟอร์มแบคทีเรีย ในเดือนมิถุนายน 2567 มีค่าเกินเกณฑ์มาตรฐาน



กรกฎาคม



สิงหาคม

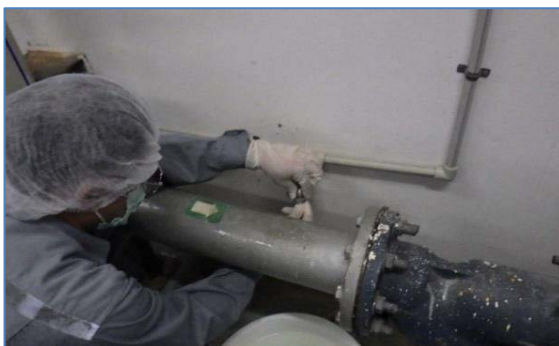

กันยายน



ตุลาคม



พฤศจิกายน



ธันวาคม

ภาพที่ 3.4.5-1 การตรวจวัดคุณภาพน้ำใช้จากถังเก็บน้ำใช้

ตารางที่ 3.4.5-1 ผลการตรวจวัดคุณภาพน้ำใช้จากถังเก็บน้ำใช้
ระหว่างเดือนกรกฎาคม-ธันวาคม 2567

วันที่ทำการ ตรวจวัด	ผลการวิเคราะห์คุณภาพน้ำทิ้ง							
	ความขุ่น (NTU)	pH	ปริมาณสารที่ ละลายทั้งหมด (mg/l)	เหล็ก (mg/l)	คลอไรด์ (mg/l)	ความกระด้าง ทั้งหมด (mg/l)	โคลิฟอร์ม แบคทีเรีย (MPN/100 mL)	อี.โคไล (in 100 mL)
25 กรกฎาคม	0.95	6.9	109	0.08	24.8	24	<1.1	<1.1
22 สิงหาคม	1.4	7.7	215	0.06	54.7	95	<1.1	<1.1
20 กันยายน	0.9	7.4	194	0.02	65.1	94	<1.1	<1.1
18 ตุลาคม	2.0	7.1	76	0.08	14.8	14	<1.1	<1.1
15 พฤศจิกายน	0.6	6.7	94	0.023	12.7	53	<1.1	<1.1
20 ธันวาคม	0.5	7.2	80	0.016	13.2	52	<1.1	<1.1
มาตรฐาน ^ข	≤5	6.5-8.5	≤500	≤0.3	≤250	≤300	≤1.1	≤1.1

มาตรฐาน : ประกาศกรมอนามัยเรื่อง เกณฑ์คุณภาพน้ำประปาดื่มได้ กรมอนามัย พ.ศ.2563

ตารางที่ 3.4.5-2 ผลการตรวจวัดคุณภาพน้ำใช้จากถังเก็บน้ำใช้ ปี 2567

วันที่ทำการ ตรวจวัด	ผลการวิเคราะห์คุณภาพน้ำทิ้ง							
	ความขุ่น (NTU)	pH	ปริมาณสารที่ ละลายทั้งหมด (mg/l)	เหล็ก (mg/l)	คลอไรด์ (mg/l)	ความกระด้าง ทั้งหมด (mg/l)	โคลิฟอร์ม แบคทีเรีย (MPN/100 mL)	อี.โคไล (in 100 mL)
26 มกราคม	0.35	7.8	120	0.02	19.7	72	<1.1	<1.1
23 กุมภาพันธ์	0.4	7.9	245	0.01	79.7	67	<1.1	<1.1
21 มีนาคม	0.3	7.3	89	0.009	9.5	69	<1.1	<1.1
25 เมษายน	0.6	6.8	154	0.04	38	54	<1.1	<1.1
23 พฤษภาคม	81	6.7	81	0.01	13.2	37	<1.1	<1.1
20 มิถุนายน	0.4	7.3	94	0.01	12.7	55	2.2	<1.1
25 กรกฎาคม	0.95	6.9	109	0.08	24.8	24	<1.1	<1.1
22 สิงหาคม	1.4	7.7	215	0.06	54.7	95	<1.1	<1.1
20 กันยายน	0.9	7.4	194	0.02	65.1	94	<1.1	<1.1
18 ตุลาคม	2.0	7.1	76	0.08	14.8	14	<1.1	<1.1
15 พฤศจิกายน	0.6	6.7	94	0.023	12.7	53	<1.1	<1.1
20 ธันวาคม	0.5	7.2	80	0.016	13.2	52	<1.1	<1.1
มาตรฐาน ^ข	≤5	6.5-8.5	≤500	≤0.3	≤250	≤300	≤1.1	≤1.1

มาตรฐาน : ประกาศกรมอนามัยเรื่อง เกณฑ์คุณภาพน้ำประปาดื่มได้ กรมอนามัย พ.ศ.2563

3.4.6 การระบายน้ำ

มาตรการกำหนดให้ตรวจสอบการแตกหรือการรั่วซึมของท่อระบายน้ำของโครงการ ทุกเดือน ตลอดระยะเวลาดำเนินการ ตรวจสอบอัตราการใช้งานเครื่องสูบน้ำ ทุกเดือน ตลอดระยะเวลาดำเนินการ

โรงแรมจัดให้มีเจ้าหน้าที่ฝ่ายช่างโรงแรมคอยตรวจสอบดูแลระบบรวบรวมระบายน้ำเป็นประจำ โดยเฉพาะช่วงเวลาฝนตก ซึ่งมาตรการจัดการเพื่อป้องกันน้ำระบายไม่ทัน

3.4.7 การจัดการน้ำเสีย

มาตรการกำหนดให้ตรวจสอบปริมาณตะกอนในท่อระบายน้ำทุกเดือน ตลอดระยะเวลาดำเนินการ

มาตรการกำหนดให้ตรวจสอบและจดบันทึกการทำงานของระบบบำบัดน้ำเสียของโครงการตามมาตรา 80 โดยอาศัยหลักเกณฑ์ ตามกฎกระทรวงกำหนดหลักเกณฑ์ วิธีการ และแบบการเก็บสถิติและข้อมูลการจัดทำบันทึกรายละเอียดและรายงานสรุปการทำงานของระบบบำบัดน้ำเสีย พ.ศ. 2555 (แบบ ทส.1 และแบบ ทส.2) ความถี่ ดังนี้ แบบ ทส. 1 บันทึกทุกวันเก็บไว้ที่โครงการเป็นเวลา 2 ปี แบบ ทส.2 สรุปผลการทำงานของระบบบำบัดทุกเดือน ส่งให้เทศบาลนครเกาะสมุย และสำนัสนโยบายทรัพยากรธรรมชาติและสิ่งแวดล้อม

มาตรการกำหนดให้มีการตรวจวัดคุณภาพน้ำทั้งจากน้ำทิ้งที่ผ่านการบำบัด โดยตรวจวัดความเป็นกรดต่าง บีโอดี ปริมาณสารแขวนลอย ชัลไฟด์ ปริมาณสารละลายทั้งหมด ปริมาณตะกอนหนัก น้ำมันและไขมัน ที่เคเอ็น และโคลิฟอร์มแบคทีเรียทั้งหมด ทุกเดือน

โรงแรมจัดทำบันทึกรายละเอียดและรายงานสรุปการทำงานของระบบบำบัดน้ำเสีย พ.ศ. 2555 (แบบ ทส.1 และแบบ ทส.2) และจัดส่งเข้าระบบออนไลน์ทุกเดือน (เอกสารแนบ 5 รายงานสรุปการทำงานของระบบบำบัดน้ำเสีย (แบบ ทส.1 และแบบ ทส.2))

โรงแรมได้ว่าจ้าง บริษัท เอแอลเอส แลบบอราทอรี กรุ๊ป (ประเทศไทย) จำกัด เข้าดำเนินการตรวจวัดคุณภาพน้ำทั้งจากบ่อน้ำทิ้งที่ผ่านการบำบัด ภาพถ่ายการตรวจวัดคุณภาพน้ำทั้งจากบ่อตรวจสอบคุณภาพน้ำ แสดงดังภาพถ่ายที่ 3.4.7-1



กรกฎาคม



สิงหาคม



กันยายน



ตุลาคม



พฤศจิกายน



ธันวาคม

ภาพที่ 3.4.7-1 การตรวจวัดคุณภาพน้ำทั้งจากบ่อตรวจสอบคุณภาพน้ำ

การตรวจวัดคุณภาพน้ำทั้งจากน้ำทิ้งที่ผ่านการบำบัดแล้ว ดำเนินการตรวจวัดความเป็นกรดต่าง บีโอดี ปริมาณสารแขวนลอย ชัลไฟต์ ปริมาณสารละลายทั้งหมด ปริมาณตะกอนหนัก น้ำมันและไขมัน และทีเคเอ็น เดือนละ 1 ครั้ง ผลการตรวจวัดคุณภาพน้ำทั้งจากบ่อน้ำทิ้งที่ผ่านการบำบัด แสดงได้ดังตารางที่ 3.4.7-1 และสามารถสรุปได้ดังนี้

- ความเป็นกรดต่าง	มีค่าอยู่ในช่วงระหว่าง	6.7-7.5	
- บีโอดี	มีค่าอยู่ในช่วงระหว่าง	2.3-103	มิลลิกรัมต่อลิตร
- ปริมาณสารแขวนลอย	มีค่าอยู่ในช่วงระหว่าง	5-200	มิลลิกรัมต่อลิตร
- ชัลไฟต์	มีค่าเท่ากับ	<0.5	มิลลิกรัมต่อลิตร
- ปริมาณสารละลายทั้งหมด	มีค่าอยู่ในช่วงระหว่าง	200-284	มิลลิกรัมต่อลิตร
- ผลต่างปริมาณสารละลายทั้งหมด	มีค่าอยู่ในช่วงระหว่าง	69-107	มิลลิกรัมต่อลิตร
- ปริมาณตะกอนหนัก	มีค่าอยู่ในช่วงระหว่าง	<0.1-7.0	มิลลิกรัมต่อลิตร
- น้ำมันและไขมัน	มีค่าอยู่ในช่วงระหว่าง	<3-46	มิลลิกรัมต่อลิตร
- ทีเคเอ็น	มีค่าอยู่ในช่วงระหว่าง	1.4-60.4	มิลลิกรัมต่อลิตร

เมื่อนำผลการตรวจวัดคุณภาพน้ำทั้งจากบ่อน้ำทิ้งที่ผ่านการบำบัด มาเปรียบเทียบกับค่ามาตรฐานคุณภาพน้ำทิ้งจากอาคารประเภท ข ตามประกาศกระทรวงทรัพยากรธรรมชาติและสิ่งแวดล้อม เรื่อง กำหนดมาตรฐานควบคุมการระบายน้ำทิ้งจากอาคารบางประเภทและบางขนาด พ.ศ.2548 พบว่า คุณภาพน้ำทิ้งส่วนใหญ่มีค่าอยู่ในเกณฑ์มาตรฐานที่กำหนด ยกเว้น ค่าบีโอดี ค่าสารแขวนลอย ค่าน้ำมันและไขมัน และค่าทีเคเอ็น ในบางเดือน มีค่าเกินเกณฑ์มาตรฐานที่กำหนด สาเหตุเกิดจากปฏิกิริยาของระบบบำบัดน้ำเสียเกิดขัดข้อง และดำเนินการซ่อมแซมแก้ไขแล้วเสร็จในเดือนตุลาคม ดำเนินการเดินระบบบำบัดน้ำเสียตามปกติ และผลตรวจวัดในเดือนพฤศจิกายนและธันวาคม 2567 มีค่าอยู่ในเกณฑ์มาตรฐานที่กำหนด

เมื่อนำผลการตรวจวัดคุณภาพน้ำทั้งจากบ่อน้ำทิ้งที่ผ่านการบำบัด ปี 2566-2567 มาเปรียบเทียบกับค่ามาตรฐานคุณภาพน้ำทิ้งจากอาคารประเภท ข ตามประกาศกระทรวงทรัพยากรธรรมชาติและสิ่งแวดล้อม เรื่อง กำหนดมาตรฐานควบคุมการระบายน้ำทิ้งจากอาคารบางประเภทและบางขนาด พ.ศ.2548 พบว่า คุณภาพน้ำทิ้งส่วนใหญ่มีค่าอยู่ในเกณฑ์มาตรฐานที่กำหนด ยกเว้น ปี 2566 ค่าบีโอดี เดือนมีนาคม และเดือนเมษายน, ค่าชัลไฟต์ เดือนมีนาคม เดือนพฤษภาคม และเดือนมิถุนายน, ค่าทีเคเอ็น เดือนมีนาคม และเดือนเมษายน 2566 ปี 2567 ค่าบีโอดี ค่าสารแขวนลอย ค่าตะกอนหนัก ค่าน้ำมันและไขมัน และค่าทีเคเอ็น ในบางเดือน มีค่าเกินเกณฑ์มาตรฐานที่กำหนด สาเหตุเกิดจากปฏิกิริยาของระบบบำบัดน้ำเสียเกิดขัดข้อง และดำเนินการซ่อมแซมแก้ไขแล้วเสร็จในเดือนตุลาคม ดำเนินการเดินระบบบำบัดน้ำเสียตามปกติ และผลตรวจวัดในเดือนพฤศจิกายนและธันวาคม 2567 มีค่าอยู่ในเกณฑ์มาตรฐานที่กำหนด ผลการตรวจวัดคุณภาพน้ำทั้งจากบ่อน้ำทิ้งที่ผ่านการบำบัด แสดงได้ดังตารางที่ 3.4.7-2

ตารางที่ 3.4.7-1 ผลการตรวจวัดคุณภาพน้ำทิ้งจากบ่อน้ำทิ้งที่ผ่านการบำบัด ระหว่างเดือนกรกฎาคม-ธันวาคม 2567

วันที่ทำการ ตรวจวัด	ผลการวิเคราะห์คุณภาพน้ำทิ้ง									
	ความเป็น กรดต่าง	บีโอดี (mg/l)	ปริมาณสารแขวนลอย (mg/l)	ซัลไฟด์ (mg/l)	ปริมาณสารละลายทั้งหมด (mg/l)			ปริมาณตะกอนหนัก (mg/l)	น้ำมันและไขมัน (mg/l)	ทีเคเอ็น (mg/l)
					น้ำทิ้ง	น้ำใช้	ผลต่าง			
25 กรกฎาคม	7.4	67.5	138	<0.5	216	109	107	1.5	<3	60.4
22 สิงหาคม	7.2	103	200	<0.5	284	215	69	4.0	9	52.5
มาตรฐาน ^{1/}	5.0-9.0	≤30	≤40	≤1.0	-	-	≤500*	≤0.5	≤20	≤35
20 กันยายน	7.1	90.9	176	<0.5	248	-	-	7.0	5	33
18 ตุลาคม	6.7	46	96	<0.5	248	-	-	<0.1	46	57.4
15 พฤศจิกายน	7.5	5.4	8	<0.5	200	-	-	<0.1	<3	2.9
20 ธันวาคม	7.5	2.3	5	<0.5	252	-	-	<0.1	<3	1.4
ค่าต่ำสุด	6.7	2.3	5	<0.5	200	109	69	<0.1	<3	1.4
ค่าสูงสุด	7.5	103	200	<0.5	284	215	107	7.0	46	60.4
มาตรฐาน ^{2/}	5.0-9.0	≤30	≤40	≤1.0	1,000	-	-	-	≤20	≤35

หมายเหตุ: ^{1/} มาตรฐานคุณภาพน้ำทิ้งจากอาคารประเภท ข ตามประกาศกระทรวงทรัพยากรธรรมชาติและสิ่งแวดล้อม เรื่อง กำหนดมาตรฐานควบคุมการระบายน้ำทิ้งจากอาคารบางประเภทและบางขนาด พ.ศ.2548

* ต้องมีค่าที่เพิ่มขึ้นจากปริมาณสารละลายในน้ำใช้ตามปกติไม่เกิน 500 มิลลิกรัมต่อลิตร

ตารางที่ 3.4.7-2 ผลการตรวจวัดคุณภาพน้ำทั้งจากบ่อน้ำทิ้งที่ผ่านการบำบัด ระหว่างปี 2566-2567

วันที่ทำการ ตรวจวัด	ผลการวิเคราะห์คุณภาพน้ำทิ้ง									
	ความเป็น กรดต่าง	บีโอดี (mg/l)	ปริมาณสาร แขวนลอย (mg/l)	ซัลไฟต์ (mg/l)	ปริมาณสารละลายทั้งหมด (mg/l)			ปริมาณ ตะกอน หนัก (mg/l)	น้ำมันและ ไขมัน (mg/l)	ทีเคเอ็น (mg/l)
					น้ำทิ้ง	น้ำใช้	ผลต่าง			
ปี 2566										
21 กรกฎาคม	6.9	6.4	14	<0.5	280	110	170	<0.1	4	1.6
25 สิงหาคม	6.9	15.1	31	<0.5	408	177	231	<0.1	<3	7.1
22 กันยายน	6.7	11.9	26	<0.5	624	854	230	<0.1	<3	1.9
21 ตุลาคม	6.9	6.4	38	<0.5	388	358	30	<0.1	5	6.1
23 พฤศจิกายน	7.3	16.6	25	<0.5	244	103	141	0.1	<3	10.3
19 ธันวาคม	7.3	78.5	78	<0.5	204	90	114	<0.1	6	39.2
ปี 2567										
26 มกราคม	7.4	61.2	247	<0.5	252	120	132	33	3	54.3
23 กุมภาพันธ์	7.6	37.4	104	<0.5	332	245	87	<0.1	<3	56.7
21 มีนาคม	7.5	61.1	82	<0.5	272	89	183	<0.1	7	70.5
25 เมษายน	7.4	87.3	180	<0.5	212	154	58	10.0	16	68.3
23 พฤษภาคม	7.5	59.6	108	0.6	212	81	131	<0.1	5	58.0
20 มิถุนายน	7.6	66.2	126	<0.5	196	94	102	<0.1	10	52.2
25 กรกฎาคม	7.4	67.5	138	<0.5	216	109	107	1.5	<3	60.4
22 สิงหาคม	7.2	103	200	<0.5	284	215	69	4.0	9	52.5
มาตรฐาน ^{1/}	5.0-9.0	≤30	≤40	≤1.0	-	-	≤500*	≤0.5	≤20	≤35
20 กันยายน	7.1	90.9	176	<0.5	248	-	-	7.0	5	33
18 ตุลาคม	6.7	46	96	<0.5	248	-	-	<0.1	46	57.4
15 พฤศจิกายน	7.5	5.4	8	<0.5	200	-	-	<0.1	<3	2.9
20 ธันวาคม	7.5	2.3	5	<0.5	252	-	-	<0.1	<3	1.4
มาตรฐาน ^{2/}	5.0-9.0	≤30	≤40	≤1.0	1,000	-	-	≤0.5	≤20	≤35

หมายเหตุ : ^{1/} มาตรฐานคุณภาพน้ำทิ้งจากอาคารประเภท ข ตามประกาศกระทรวงทรัพยากรธรรมชาติและสิ่งแวดล้อม
เรื่อง กำหนดมาตรฐานควบคุมการระบายน้ำทิ้งจากอาคารบางประเภทและบางขนาด พ.ศ.2548

^{2/} มาตรฐานคุณภาพน้ำทิ้งจากอาคารประเภท ข ตามประกาศกระทรวงทรัพยากรธรรมชาติและสิ่งแวดล้อม
เรื่อง กำหนดมาตรฐานควบคุมการระบายน้ำทิ้งจากอาคารบางประเภทและบางขนาด พ.ศ.2567

* ต้องมีค่าที่เพิ่มขึ้นจากปริมาณสารละลายในน้ำใช้ตามปกติไม่เกิน 500 มิลลิกรัมต่อลิตร

3.4.8 น้ำเสียที่ผ่านการบำบัดก่อนนำไปรดน้ำต้นไม้

มาตรการกำหนดให้ตรวจสอบคลอรีนคงเหลือที่ถังเก็บน้ำรดน้ำต้นไม้ ทุกเดือน ตลอดระยะเวลาดำเนินการ

โรงแรมอยู่ระหว่างจัดทำระบบบำบัดน้ำทิ้งจากระบบบำบัดน้ำเสียรวม เพื่อนำมารดน้ำต้นไม้ โดยมีแผนดำเนินการในปี 2568

3.4.9 การจัดการมูลฝอย

มาตรการกำหนดให้ตรวจสอบความสามารถในการรองรับของถังขยะ การรั่วซึมของถังขยะ ทุกเดือน ตลอดระยะเวลาดำเนินการ

มาตรการกำหนดให้ตรวจสอบปริมาณมูลฝอยตกค้างและทำความสะอาดถังมูลฝอย และห้องพักมูลฝอยรวม ในห้องพักมูลฝอยทุกสัปดาห์ ตลอดระยะเวลาดำเนินการ

โรงแรมจัดให้มีแม่บ้านทำความสะอาดเข้าทำความสะอาดห้องพักลูกค้าทุกวัน โดยมีการคัดแยกขยะจากห้องพักลูกค้า เช่น ขวดพลาสติก ก่อนนำไปทิ้งที่ห้องพักระบบแยกประเภท โดยห้องพักระบบมีประตูและเป็นพื้นที่ที่มีดขัด โดยเป็นโครงสร้างคอนกรีตเสริมเหล็ก อยู่บริเวณชั้นที่ 1 อาคาร C โดยแบ่งออกเป็น 4 ห้อง ได้แก่ ห้องพักระเบียง ห้องพักระเบียง ห้องพักระเบียง และขยะรีไซเคิล ซึ่งตั้งอยู่บริเวณด้านทิศตะวันตก โดยจะมีรถเก็บขนขยะมูลฝอยจากเทศบาลนครเกาะสมุยเข้ามาเก็บขนทุกวัน และจัดให้มีเจ้าหน้าที่ทำความสะอาดห้องพักระเบียงทุกครั้งภายหลังจากการขยะเข้าทำการเก็บขน

3.4.10 การป้องกันอัคคีภัย

มาตรการกำหนดให้ตรวจสอบสภาพการใช้งานของอุปกรณ์ป้องกันอัคคีภัยทุกชนิด บริเวณที่ติดตั้งอุปกรณ์ป้องกันอัคคีภัย และสัญญาณแจ้งเหตุเพลิงไหม้ ทุก 6 เดือนหรือตามคำแนะนำของผู้ผลิต

โรงแรมจัดให้ฝ่ายช่างโรงแรมรับผิดชอบตรวจสอบการทำงานของระบบป้องกันและระงับอัคคีภัยเป็นประจำทุกเดือน (เอกสารแนบ 8 เอกสารตรวจสอบระบบป้องกันอัคคีภัย)

3.4.11 อาชีวอนามัยและความปลอดภัย

มาตรการกำหนดให้ตรวจสอบการทำงานของระบบโทรทัศน์วงจรปิด (CCTV) ทุก 6 เดือนตลอดระยะเวลาดำเนินการ

โรงแรมจัดให้มีกล้องวงจรปิด (Closed Circuit Television System : CCTV) ในบริเวณต่างๆ ของโรงแรม และมีฝ่ายช่างโรงแรมคอยตรวจสอบการทำงานของกล้องวงจรปิดตลอดเวลา (ภาพถ่ายที่ 2.2-23 ระบบโทรทัศน์วงจรปิด)

3.4.12 คุณภาพน้ำจากสระว่ายน้ำ

มาตรการกำหนดให้ตรวจวัดความเป็นกรด-ด่าง คลอรีนอิสระคงเหลือ และคลอรีนที่รวมกับสารอื่น ในสระว่ายน้ำของโครงการ วันละ 2 ครั้ง

มาตรการกำหนดให้ตรวจวัดแบคทีเรียชนิดโคลิฟอร์มและแบคทีเรียชนิดฟีคอลโคลิฟอร์ม บริเวณสระว่ายน้ำของโครงการและบริเวณสระว่ายน้ำส่วนของอาคารวิลล่า ทุกเดือน ตลอดระยะเวลาดำเนินการ

มาตรการกำหนดให้ตรวจวัดค่าความเป็นด่าง ความกระด้าง กรดไฮยาไนริก คลอไรด์ แอมโมเนียไนเตรท และจุลินทรีย์หรือตัวบ่งชี้ทำให้เกิดโรค (*Escherichia coli*, *Staphylococcus aureus*, *Pseudomonas aeruginosa*) ในสระว่ายน้ำของโครงการและบริเวณสระว่ายน้ำส่วนของอาคารวิลล่า ทุก 1 ปี

มาตรการกำหนดให้มีเจ้าหน้าที่ความปลอดภัยประจำสระว่ายน้ำ (Life Guard) โดยอยู่ประจำสระว่ายน้ำตลอดเวลาที่เปิดทำการ, ทำการตรวจนับจำนวนและตรวจสอบสภาพการใช้งานของอุปกรณ์ช่วยชีวิต เช่น โฟมช่วยชีวิต ห่วงชูชีพ และไม้ช่วยชีวิต เป็นต้น ทุกวัน, ตรวจสอบสภาพพื้นผิวทางเดินรอบสระว่ายน้ำหากมีรอยแตกหรือชำรุดให้ซ่อมทันที ทุกวัน, ตรวจสอบบริเวณขอบสระและทางเดินสระว่ายน้ำ ไม่ให้มีน้ำขัง ทุกวัน, ตรวจสอบป้ายแสดงกฎข้อปฏิบัติสำหรับผู้ใช้สระว่ายน้ำ ให้มีสภาพดีไม่ลบเลือน ทุกวัน และตรวจสอบสภาพการใช้งานของอุปกรณ์ไฟฟ้าและไฟฟ้าส่องสว่างบริเวณสระว่ายน้ำและทางเดินรอบสระว่ายน้ำ หากชำรุดให้แก้ไขทันที ทุกวัน

โรงแรมจัดให้เจ้าหน้าที่ฝ่ายช่างทำการตรวจวัดความเป็นกรดด่าง และคลอรีนอิสระคงเหลือ วันละ 3 ครั้ง ซึ่งควบคุมให้ค่า pH อยู่ในช่วง 7.4-7.6 และคลอรีนอิสระคงเหลือ อยู่ในช่วง 1.0-3.0 มิลลิกรัมต่อลิตร ตามมาตรฐานของ National Spa & Pool Institute (NSPI) แสดงดังภาพถ่ายที่ 3.4.12-1 และเอกสารแนบ 12 ผลการตรวจสอบค่าความเป็นกรด-ด่าง และคลอรีนของสระว่ายน้ำประจำวัน

โรงแรมได้จ้าง บริษัท เอแอลเอส แลบบอราทอรี กรุ๊ป (ประเทศไทย) จำกัด เข้าดำเนินการตรวจวัดคุณภาพน้ำจากสระว่ายน้ำ เมื่อวันที่ 18 ตุลาคม 2567 แสดงดังภาพถ่ายที่ 3.4.12-2

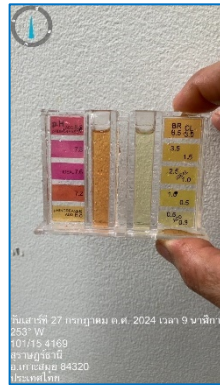

ภาพถ่ายที่ 3.4.11-1 การตรวจเช็คความเป็นกรดต่าง และคลอรีนอิสระคงเหลือทุกวัน



ภาพถ่ายที่ 3.4.11-2 การตรวจวัดคุณภาพน้ำจากสระว่ายน้ำ

การตรวจวัดคุณภาพน้ำจากสระว่ายน้ำ ได้แก่ โคลิฟอร์มแบคทีเรีย ความเป็นกรด-ด่าง คลอรีนคงเหลือ คลอไรต์ ความเป็นด่าง *Escherichia coli*

เมื่อนำผลการตรวจวิเคราะห์มาเปรียบเทียบกับเกณฑ์ตามคำแนะนำของคณะกรรมการสาธารณสุข ฉบับที่ 1/2550 เรื่อง การควบคุมการประกอบกิจการสระว่ายน้ำ หรือกิจการอื่นๆ ในทำนองเดียวกัน พบว่า คุณภาพน้ำในสระว่ายน้ำมีค่าอยู่ในเกณฑ์มาตรฐานที่กำหนดทั้งหมด ผลตรวจวัดแสดงดังตารางที่ 3.4.12-1

ตารางที่ 3.4.12-1 ผลการตรวจวัดคุณภาพน้ำจากสระว่ายน้ำ เดือนตุลาคม 2567

พารามิเตอร์	หน่วย	วันที่ตรวจวัด 18 ตุลาคม 2567	มาตรฐาน ^{1/}
โคลิฟอร์มแบคทีเรีย	MPN/100 ml	<1.1	10
ความเป็นกรด-ด่าง	-	7.4	7.2-8.4
คลอรีนคงเหลือ	mg/l	2.2	0.6-1.0
คลอไรต์	mg/l	2,390	≤600
<i>Escherichia coli</i>	/100 ml	<1.1	ตรวจไม่พบ

มาตรฐาน : คำแนะนำของคณะกรรมการสาธารณสุข ฉบับที่ 1/2550 เรื่อง การควบคุมการประกอบกิจการสระว่ายน้ำ หรือกิจการอื่นๆ ในทำนองเดียวกัน

3.4.13 สุขภาพ

มาตรการกำหนดให้ตรวจสอบการทำความสะอาดเครื่องปรับอากาศเป็นประจำ ทุก 6 เดือน

มาตรการกำหนดให้ตรวจสอบและทำลายแหล่งเพาะพันธุ์ลูกน้ำยุงลาย ทุกเดือน ตลอดระยะเวลา
ดำเนินการ

มาตรการกำหนดให้จัดให้มีเจ้าหน้าที่ดูแลรักษาพื้นที่สีเขียวให้มีสภาพน่าดูอยู่เสมอ ทุกเดือน

โรงแรมจัดให้มีดูแลระบบปรับอากาศและระบบระบายอากาศ โดยฝ่ายช่างโรงแรมเป็นผู้รับผิดชอบ และ
มีการทำความสะอาดเป็นประจำ (ภาพถ่ายที่ 2.2-20 การทำความสะอาดเครื่องปรับอากาศ)

โรงแรมจัดให้พนักงาน แม่บ้าน และคนสวน คอยสำรวจแหล่งเพาะพันธุ์ยุงบริเวณโรงแรม โดยเฉพาะใน
ฤดูฝน และได้จ้างบริษัท เร็นโทคิล อินนิเซียล (ประเทศไทย) จำกัด เพื่อเข้ามากำจัดสัตว์ก่อโรคต่างๆ ได้แก่
มด หนู ยุง แมลงสาบ อย่างน้อยเดือนละ 1 ครั้ง (เอกสารแนบ 11 เอกสาร **contact** การกำจัดสัตว์ก่อโรค)

โรงแรมจัดให้มีเจ้าหน้าที่ดูแลรักษาพื้นที่สีเขียวให้มีสภาพน่าดูอยู่เสมอ เพื่อความสวยงามและความ
ปลอดภัยของผู้พักอาศัย (ภาพถ่ายที่ 2.2-1 การดูแลสวนต้นไม้)

สรุปผลการปฏิบัติตามมาตรการป้องกันและแก้ไขผลกระทบสิ่งแวดล้อม
และการปฏิบัติตามมาตรการติดตามตรวจสอบคุณภาพสิ่งแวดล้อม

บทที่ 4

สรุปผลการปฏิบัติตามมาตรการป้องกันและแก้ไขผลกระทบสิ่งแวดล้อม และการปฏิบัติตามมาตรการติดตามตรวจสอบคุณภาพสิ่งแวดล้อม

1. สรุปผลการปฏิบัติตามมาตรการป้องกันและแก้ไขผลกระทบสิ่งแวดล้อม

ผลการปฏิบัติตามมาตรการป้องกันและแก้ไขผลกระทบสิ่งแวดล้อม โรงแรม ฮอลิเดย์ อินน์ รีสอร์ท สมุย หาดบ่อผุด ของบริษัท เดอะ แพลทินัม สมุย จำกัด ระหว่างเดือนกรกฎาคม-ธันวาคม 2567 สามารถจำแนกออกเป็น 4 ลักษณะ ได้แก่ 1) มาตรการที่สามารถปฏิบัติได้ 2) มาตรการที่ปฏิบัติได้แต่ยังไม่ครบถ้วน 3) มาตรการที่ยังไม่ได้ปฏิบัติ และ 4) มาตรการที่ยังไม่ถึงเวลาปฏิบัติ

โดยโรงแรม ฮอลิเดย์ อินน์ รีสอร์ท สมุย หาดบ่อผุด ของบริษัท เดอะ แพลทินัม สมุย จำกัด สามารถปฏิบัติตามมาตรการป้องกันและแก้ไขผลกระทบสิ่งแวดล้อมที่กำหนดได้โดยส่วนใหญ่ อย่างไรก็ตาม ยังมีมาตรการบางข้อที่ยกเว้น โดยแบ่งเป็นดังนี้

มาตรการที่ยังไม่ได้ปฏิบัติ ได้แก่

- (1) โรงแรมอยู่ระหว่างจัดทำป้ายประชาสัมพันธ์การปฏิบัติตัวกรณีเกิดแผ่นดินไหวแก่ผู้เข้าพักอาศัยและพนักงานในโรงแรม
- (2) โรงแรมอยู่ระหว่างจัดทำป้ายดับเครื่องยนต์เมื่อจอดรถ ไว้บริเวณลานจอดรถของโรงแรม
- (3) โรงแรมอยู่ระหว่างจัดทำป้ายจำกัดความเร็ว ไม่เกิน 30 กิโลเมตรต่อชั่วโมงไว้บริเวณลานจอดรถของโรงแรม
- (4) โรงแรมอยู่ระหว่างติดป้ายรณรงค์ให้ผู้ใช้บริการทิ้งมูลฝอยลงถังมูลฝอยในบริเวณที่จัดถังขยะไว้ในจุดต่างๆ

มาตรการที่ยังไม่ถึงเวลาปฏิบัติ ได้แก่

- (1) โรงแรมยินดีจัดส่งพนักงานเข้าร่วมการฝึกซ้อมอพยพหนีภัยของทางจังหวัดหากมีการจัดฝึกซ้อมอพยพหนีภัย
- (2) โรงแรมจัดให้มีเจ้าหน้าที่ตักกาโซ่ไปทิ้งเป็นประจำ และว่าจ้างบริษัทเอกชนเข้ามาสูบน้ำทิ้งไปกำจัดอยู่เสมอ โดยระหว่างเดือนกรกฎาคม-ธันวาคม 2567 ยังไม่ถึงปริมาณส่งกำจัด
- (3) โรงแรมจัดให้มีเจ้าหน้าที่ตรวจสอบปริมาณกากตะกอนจากบ่อเกรอะเป็นประจำ เมื่อถึงปริมาณที่กำหนดจะติดต่อบริษัทเอกชนเข้าดำเนินการสูบน้ำทิ้งไปกำจัด โดยระหว่างเดือนกรกฎาคม-ธันวาคม 2567 ยังไม่ถึงปริมาณส่งกำจัด

(4) ระหว่างเดือนกรกฎาคม-ธันวาคม 2567 โรงแรมยังไม่ได้จัดกิจกรรมที่ส่งเสริมกิจกรรมและประเพณีของท้องถิ่นและกิจกรรมทางศาสนาแต่อย่างใด โดยมีแผนดำเนินการในปลายปี 2567

2. สรุปผลการติดตามตรวจสอบคุณภาพสิ่งแวดล้อม

การติดตามตรวจสอบคุณภาพสิ่งแวดล้อม ในระยะดำเนินการ โรงแรม ฮอลิเดย์ อินน์ รีสอร์ท สมุย หาดบ่อผุด ของบริษัท เดอะ แพลทินัม สมุย จำกัด ระหว่างเดือนกรกฎาคม-ธันวาคม 2567 สามารถสรุปได้ดังนี้

การเกิดแผ่นดินไหว

- (1) โรงแรมจัดให้มีจุดรวมพลที่เหมาะสมและเพียงพอต่อผู้พักอาศัยในโรงแรม เพื่อให้สามารถอพยพเมื่อเกิดเหตุการณ์ฉุกเฉินได้อย่างสะดวกรวดเร็ว
- (2) โรงแรมยินดีเข้าร่วมการซ้อมอพยพหนีภัย หากจังหวัดมีการฝึกซ้อมอพยพหนีภัย โดยจัดส่งพนักงานของโรงแรมเข้าร่วมการฝึกดังกล่าวด้วย

คุณภาพอากาศ

- (1) โรงแรมอยู่ระหว่างว่าจ้างบริษัทเอกชนที่ขึ้นทะเบียนห้องปฏิบัติการทดสอบกับกรมโรงงานอุตสาหกรรมเพื่อเข้าดำเนินการตรวจวัดคุณภาพอากาศในบรรยากาศในบริเวณพื้นที่โรงแรม โดยมีแผนดำเนินการในปี 2568 ซึ่งจะรายงานผลการปฏิบัติตามมาตรการฯ ในรายงานฉบับต่อไป

นิเวศวิทยาทางน้ำ

- (1) โรงแรมอยู่ระหว่างว่าจ้างบริษัทเอกชนที่ขึ้นทะเบียนห้องปฏิบัติการทดสอบกับกรมโรงงานอุตสาหกรรมเพื่อเข้าดำเนินการตรวจวัดคุณภาพน้ำทะเลบริเวณหน้าโรงแรม โดยมีแผนดำเนินการในปี 2568 ซึ่งจะรายงานผลการปฏิบัติตามมาตรการฯ ในรายงานฉบับต่อไป

การคมนาคมขนส่ง

- (1) โรงแรมควบคุมการจราจรบริเวณทางเข้า-ออกพื้นที่โครงการ โดยจัดให้เจ้าหน้าที่รักษาความปลอดภัยคอยควบคุมดูแลและตรวจรถเข้า-ออกตลอดเวลา

การใช้น้ำ

- (1) โรงแรมจัดให้มีเจ้าหน้าที่ฝ่ายช่างโรงแรม เป็นผู้ดูแลตรวจสอบระบบกรองน้ำใช้ ระบบท่อน้ำใช้ และสภาพของสุขภัณฑ์ในโรงแรมให้สามารถใช้งานได้อยู่เสมอ
- (2) โรงแรมจัดให้มีแม่บ้านทำความสะอาดทั่วไปคอยตรวจสอบการรั่วไหลของน้ำประปาในระบบสุขภัณฑ์เป็นประจำทุกวัน พร้อมแจ้งซ่อมแก่ฝ่ายช่างโรงแรมเมื่อเกิดการชำรุด
- (3) โรงแรมได้ว่าจ้างบริษัท เอแอลเอส แลบบอราทอรี กรุ๊ป (ประเทศไทย) จำกัด เข้าดำเนินการตรวจวัดคุณภาพน้ำใช้จากถังเก็บน้ำใช้ เดือนละ 1 ครั้ง โดยตรวจวัดพารามิเตอร์ ดังนี้ ได้แก่ ความขุ่น ความ

เป็นกรด-ด่าง ปริมาณสารที่ละลายทั้งหมด เหล็ก คลอไรด์ ความกระด้างทั้งหมด โคลิฟอร์มแบคทีเรีย และอี. โคไล เมื่อนำผลการตรวจวิเคราะห์มาเปรียบเทียบกับเกณฑ์ประกาศกรมอนามัยเรื่อง เกณฑ์คุณภาพน้ำประปา ดื่มได้ กรมอนามัย พ.ศ.2563 พบว่า คุณภาพน้ำใช้ทำการตรวจวิเคราะห์มีค่าอยู่ในเกณฑ์มาตรฐานทั้งหมด

การระบายน้ำ

(1) โรงแรมจัดให้มีเจ้าหน้าที่ฝ่ายช่างโรงแรมคอยตรวจสอบดูแลระบบรวบรวมระบายน้ำเป็นประจำ โดยเฉพาะช่วงเวลาฝนตก ซึ่งมาตรการจัดการเพื่อป้องกันน้ำระบายไม่ทัน

การจัดการน้ำเสีย

(1) โรงแรมจัดทำบันทึกรายละเอียดและรายงานสรุปการทำงานของระบบบำบัดน้ำเสีย พ.ศ. 2555 (แบบ ทส.1 และแบบ ทส.2) และจัดส่งเข้าระบบออนไลน์ทุกเดือน

(2) โรงแรมได้จ้าง บริษัท เอแอลเอส แลบบอราทอรี กรุ๊ป (ประเทศไทย) จำกัด เข้าดำเนินการตรวจวัดคุณภาพน้ำทั้งจากบ่อน้ำทิ้งที่ผ่านการบำบัด การตรวจวัดคุณภาพน้ำทั้งจากน้ำทิ้งที่ผ่านการบำบัดแล้ว ดำเนินการตรวจวัดความเป็นกรดด่าง บีโอดี ปริมาณสารแขวนลอย ซัลไฟด์ ปริมาณสารละลายทั้งหมด ปริมาณตะกอนหนัก น้ำมันและไขมัน และทีเคเอ็น เดือนละ 1 ครั้ง เมื่อนำผลการตรวจวัดคุณภาพน้ำทั้งจากบ่อน้ำทิ้งที่ผ่านการบำบัด มาเปรียบเทียบกับค่ามาตรฐานคุณภาพน้ำทิ้งจากอาคารประเภท ข ตามประกาศกระทรวงทรัพยากรธรรมชาติและสิ่งแวดล้อม เรื่อง กำหนดมาตรฐานควบคุมการระบายน้ำทิ้งจากอาคารบางประเภทและบางขนาด พ.ศ.2548 พบว่า คุณภาพน้ำทิ้งส่วนใหญ่มีค่าอยู่ในเกณฑ์มาตรฐานที่กำหนด ยกเว้น ค่าบีโอดี ค่าสารแขวนลอย ค่าน้ำมันและไขมัน และค่าทีเคเอ็น ในบางเดือน มีค่าเกินเกณฑ์มาตรฐานที่กำหนด สาเหตุเกิดจากบิ๊มเติมอากาศของระบบบำบัดน้ำเสียเกิดขัดข้อง และดำเนินการซ่อมแซมแก้ไขแล้วเสร็จในเดือนตุลาคม ดำเนินการเดินระบบบำบัดน้ำเสียตามปกติ และผลตรวจวัดในเดือนพฤศจิกายนและธันวาคม 2567 มีค่าอยู่ในเกณฑ์มาตรฐานที่กำหนด

น้ำเสียที่ผ่านการบำบัดก่อนนำไปรดน้ำต้นไม้

(1) โรงแรมอยู่ระหว่างจัดทำระบบบำบัดน้ำทิ้งจากระบบบำบัดน้ำเสียรวม เพื่อนำมารดน้ำต้นไม้ โดยมีแผนดำเนินการในปี 2568

การจัดการมูลฝอย

(1) โรงแรมจัดให้มีแม่บ้านทำความสะอาดเข้าทำความสะอาดห้องพักรูปลูกำทุกวัน โดยมีการคัดแยกขยะจากห้องพักรูปลูกำ เช่น ขวดพลาสติก ก้อนนำไปทิ้งที่ห้องพักรวมแยกประเภท โดยห้องพักรวมมีประตูและเป็นพื้นที่ที่มิดชิด โดยเป็นโครงสร้างคอนกรีตเสริมเหล็ก อยู่บริเวณชั้นที่ 1 อาคาร C โดยแบ่งออกเป็น 4 ห้อง ได้แก่ ห้องพักรวมเปียก ห้องพักรวมแห้ง ห้องพักรวมอันตราย และขยะรีไซเคิล ซึ่งตั้งอยู่บริเวณด้านทิศตะวันตก โดยจะมีรถเก็บขนขยะมูลฝอยจากเทศบาลนครเกาะสมุยเข้ามาเก็บขนทุกวัน และจัดให้มีเจ้าหน้าที่ทำความสะอาดห้องพักรวมทุกครั้งภายหลังจากภรรยาเข้าทำการเก็บขน

การป้องกันอัคคีภัย

(1) โรงแรมจัดให้มีการตรวจสอบความพร้อมของระบบป้องกันและระงับอัคคีภัยเป็นประจำเป็นประจำทุกเดือน

อาชีวอนามัยและความปลอดภัย

(1) โรงแรมจัดให้มีกล้องวงจรปิด (Closed Circuit Television System : CCTV) ในบริเวณต่างๆ ของโรงแรม และมีฝ่ายช่างโรงแรมคอยตรวจสอบการทำงานของกล้องวงจรปิดตลอดเวลา

คุณภาพน้ำจากสระว่ายน้ำ

(1) โรงแรมจัดให้เจ้าหน้าที่ฝ่ายช่างทำการตรวจวัดความเป็นกรดด่าง และคลอรีนอิสระคงเหลือ วันละ 1 ครั้ง ซึ่งควบคุมให้ค่า pH อยู่ในช่วง 7.4-7.6 และคลอรีนอิสระคงเหลือ อยู่ในช่วง 1.0-3.0 มิลลิกรัมต่อลิตร ตามมาตรฐานของ National Spa & Pool Institute (NSPI)

(2) โรงแรมได้จ้าง บริษัท เอแอลเอส แลบบอราทอรี กรุ๊ป (ประเทศไทย) จำกัด เข้าดำเนินการตรวจวัดคุณภาพน้ำจากสระว่ายน้ำ เมื่อวันที่ 18 ตุลาคม 2567 การตรวจวัดคุณภาพน้ำจากสระว่ายน้ำ ได้แก่ โคลิฟอร์มแบคทีเรีย ความเป็นกรด-ด่าง คลอรีนคงเหลือ คลอไรด์ ความเป็นด่าง Escherichia coli เมื่อนำผลการตรวจวิเคราะห์มาเปรียบเทียบกับเกณฑ์ตามคำแนะนำของคณะกรรมการสาธารณสุข ฉบับที่ 1/2550 เรื่อง การควบคุมการประกอบกิจการสระว่ายน้ำ หรือกิจการอื่นๆ ในทำนองเดียวกัน พบว่า คุณภาพน้ำในสระว่ายน้ำ มีค่าอยู่ในเกณฑ์มาตรฐานที่กำหนดทั้งหมด

สุขภาพ

(1) โรงแรมจัดให้มีดูแลระบบปรับอากาศและระบบระบายอากาศ โดยฝ่ายช่างโรงแรมเป็นผู้รับผิดชอบ และมีการทำความสะอาดเป็นประจำ

(2) โรงแรมจัดให้พนักงาน แม่บ้าน และคนสวน คอยสำรวจแหล่งเพาะพันธุ์ยุงบริเวณโรงแรม โดยเฉพาะในถุฉุณ และได้จ้างบริษัท เร็นโทคิล อินนิเซียล (ประเทศไทย) จำกัด เพื่อเข้ามากำจัดสัตว์ก่อโรคต่างๆ ได้แก่ มด หนู ยุง แมลงสาบ อย่างน้อยเดือนละ 1 ครั้ง

(3) โรงแรมจัดให้มีคนสวนของโรงแรมดูแลรักษาพื้นที่สีเขียวให้มีสภาพน่าดูอยู่เสมอ เพื่อความสวยงามและความปลอดภัยของผู้พักอาศัย



บริษัท ภูเก็ต เอ็นไวรอนเมนทอล เซอร์วิส จำกัด

125/512 ม.5 ต.รัษฎา อ.เมือง จ.ภูเก็ต 83000 Tel./Fax. 076-540968

Mobile 081-9345576 E-mail: phuketenvi@yahoo.com www.phuketenvi.com